時報

民國念三年六月一日 星期五
今天二張售大洋三分四厘
第壹萬零六百八十三號
內政部登記證警字第三三五二號
中華郵政特准掛號認爲新聞紙類

時報廣告刊例

▲頭等長行 每行一元八角 計十寸高二行起碼
▲報名旁上封面準版每天洋二百念五元正電影時報每行十五字高每行五角新聞短行卅一字高每行一元均三行起碼
◆特別長行 每行九角 計五寸高登在新聞欄中三行起碼
◆特別短行 每行六角 計三寸三分高登在新聞欄四行起碼 備論字數每字二分四十五字起碼
◆附註◆ 計算字數行數以本館五號字爲標準如一英寸高可排十個五號字即作十行計算

時報每星期日附送圖書時報

定報價目 本埠及日本一個月一元 三個月二元九角 六個月五元七角 九個月八元四角 全年十一元 兩洋[illegible]一個月一元四角 三個月[illegible]元 六個月七元一角五分 九個月十四元一角 全年二十七元四角 報費先惠郵票九五計算 本報編輯部設於上海四馬路大新街口第一百九十四號（即神仙世界原址）電話九一二〇四·九〇八六一 營業部九二六九三 發行部設於漢口路[illegible] 電話九一五一〇 電報掛號二五一四

商務印書館

重編日用百科全書 黃紹緒等編 三册 定價九元 郵費七角五分

▼社會科學小叢書

國際聯盟研究 盧蕭洲著 一册定價五角 郵費二分半

法西斯主義的研究 Schneider等著 胡貽穀譯 一册定價五角五分 郵費二分半

工業經濟學概要 川西正鑑著 管懷琮譯 一册定價四角五分 郵費二分半

民俗學淺說 M.R. Cox著 鄭振鐸譯 一册定價八角 郵費三分半

新書月報

第十九號（廿三年五月份出版）

敝館復業後，曾自二十一年十一月一日起，暫定日出初版新書一種，迄二十二年十二月底止，從未間斷。自二十三年一月起，因生產能力續有增進，日出新書改爲兩三種。（教科書及鉅部書除外）計一至四月已出一百五十五種外，五月份續出七十八種如下。

法國哲學史（哲學叢書） Lévy-Bruhl著 彭基相譯 一册定價二元四角 郵費七分半

拍拉圖五大對話集 郭斌龢 景昌極譯 一册定價二元五角 郵費七分半
選擇拍拉圖最重要之對話五種，用文言迻譯，忠實流暢，爲欲明瞭西洋文化源流者之基本讀物，書由國立編譯館出版。

意義學 李安宅著 一册定價七角 郵費二分半
本書研究語言與思想的關係。上編思想之部用 J. Piaget 的成績，闡發思想成熟的途徑。下編技術之部用 Richards 等人的方法，給意義學探討一種綱領與則例。

宣教事業平議 徐寶謙等譯 一册定價八角 郵費五分
此爲北美平信徒海外宣教事業研究會考察遠東宣教機關的工作以後所著的專書，於宣教事工之得失利弊，有公正的評判與精密的建議。

社會學綱要 馮品蘭編 一册定價五角 郵費二分半

德國的政府（大學叢書） 錢端升著 一册定價二元六角 郵費七分半
本書係一九三三年希特勒黨獨裁以前德國憲法、政治組織及政黨形勢的最精詳的描述，於法律實施狀態亦能顧及。

美國政治思想史（政法叢書） 張金鑑著 一册定價一元二角 郵費五分

中國經濟年鑑 二册定價十五元 郵費七角
實業部經濟年鑑編纂委員會編輯，內容共分十七編，對於財政經濟之現狀，國計民生之要圖，無不廣爲搜羅，詳爲論列，可供多方面的實際參考。全書五千餘頁，凡六百萬言。

中國農業之改進（行政院農村復興委員會叢書） 一册定價一元 郵費五分
本書係國內外農學專家二十餘人所編撰，對於全國農業之各方面作有系統之研究，所陳改進計劃均切實可行。

油畫入門 俞寄凡編 一册定價二角五分 郵費一分

素描入門 俞寄凡編 一册定價二角五分 郵費二分

彫塑淺說 熊松泉編 一册定價三角五分 郵費一分

小蓬萊閣畫鑑 李修易撰 一册定價五角 郵費二分半
內容分宗派、鑒賞、畫學、畫法、畫友、自述等卷，而殿以所著題跋。

劉石菴扇集 譚瓶齋收藏 一册定價二元三角 郵費二分半

田徑賽運動（體育小叢書） 王復旦著 一册定價二角五分 郵費一分

排球（體育小叢書） 蕭百新著 一册定價二角 郵費一分

法拉第電學實驗研究 周昌壽譯 一册定價二元七角 郵費七分半
M. Faraday是一個天才卓絕的實驗學者，這本書可說是電學的經典，爲研究電學者所必讀。

潮汐淺說（百科小叢書） 葉可松著 一册定價四角 郵費二分半

華北動植物一瞥（百科小叢書） 伍況甫譯 一册定價二角 郵費一分

中國西部動物誌（百科小叢書） 李慨士編譯 一册定價二角 郵費一分

輸血實施法（醫學小叢書） 佐伯重治著 李婶身譯 一册定價三角 郵費一分

神經衰弱與眼（醫學小叢書） 前田珍男子著 任一碧譯 一册定價三角 郵費一分

果樹剪定法（農學叢書） 施仁夫等譯 謝克終編 一册定價六角 郵費二分半

成本會計習題詳解（立信會計叢書） 潘序倫譯 一册定價二元 郵費五分

同上習題應用簿册（立信會計叢書） 潘序倫譯 一册定價一元 郵費二分半

近代印刷術（百科小叢書） 賀聖鼐 賴彥于著 一册定價四角 郵費二分半

世界蠶絲業概觀（商學小叢書） 朱美予編 一册定價四角 郵費二分半

中國海關之組織及其事務（商學小叢書） 周念明著 一册定價四角五分 郵費二分半

工資理論之發展（社會研究叢刊） 樊弘著 一册定價五角五分 郵費二分半

勞工問題（百科小叢書） 祝世康編 一册定價二角五分 郵費一分

勞動法原理（政法叢書） 津曲藏之丞著 陳任生譯 一册定價一元五角 郵費五分

比較憲法（新時代法學叢書） 阮毅成著 一册定價二元 郵費五分

各級法院司法行政實務類編 黃執溥編 一册定價六角 郵費二分半

四部叢刊續編

公是先生七經小傳 宋劉敞撰 一册定價四角五分

呂氏家塾讀詩記 宋呂祖謙撰 十二册定價六元四角

爾雅疏 宋邢昺撰 二册定價一元一角五分

蕭冰厓詩集拾遺 宋蕭立等撰 一册定價三角

青陽先生文集 元余闕撰 一册定價六角五分

續編於本年先出第一集書五百册，年內預定全集實收二百元，零購各書在本月底以前一次購滿十元者照定價九折實收。

各國教育的哲學背境（師範叢書） 陳正謨等著 陳登江等譯 一册定價二元四角 郵費七分半

教育測驗（大夏大學叢書） 陳選善編 一册定價一元五角 郵費五分
書分五編：（一）測驗之一般理論，（二）各科測驗及新式考試，（三）測驗的實際，（四）測驗的編造，（五）結論，以下分二十三章，各附有討論問題及參考書目。

鄉村民衆教育（師範叢書） 甘豫源編 一册定價二元 郵費七分半

德國新興教育（師範小叢書） 小川正行著 張安國譯 一册定價五角 郵費二分半

學校之建築與設備（師範小叢書） [illegible]著 一册定價六角 郵費二分半

家族的研究（家庭叢書） 戶田貞三著 王[illegible]譯 一册定價七角 郵費二分半

陶靖節集（國學基本叢書） 陶潛著 陶澍注 一册定價九角 郵費二分半

白香山集（國學基本叢書） 白居易著 二册定價一元八角 郵費五分

雙練 羅環著 一册定價七角 郵費二分半
這是著者發表「戀愛與義務」後的又一傑作，敘述一個留法的中國學生已和一法國女子結婚，回國後因受家庭的壓迫另和一本國女子重婚，他擺脫不了兩條繩子的束縛，終於自殺。描寫深刻，極爲動人。

奧德賽（漢譯世界名著） 傅東華譯 一册定價二元八角 郵費七分半
Homer: Odyssey
此爲荷馬偉大史詩之一，參照英譯本多種，譯爲韻語。

美國旅行記（英文本） 李克坤著 一册定價八角 郵費二分半

西突厥史料（史地小叢書） Chavannes著 馮承鈞譯 一册定價一元五角 郵費五分

成吉思汗傳（史地小叢書） 馮承鈞著 一册定價三角 郵費一分

元朝制度考（史地小叢書） 箭內亙著 陳捷等譯 一册定價五角 郵費二分半

吳松厓年譜（中國史學叢書） 王文燦著 一册定價五角 郵費二分半
譜主吳先生名鎮，自號村道人，爲清康乾間一大詩人。

孫詒讓年譜（中國史學叢書） 朱芳圃著 一册定價四角 郵費二分半

興登堡自傳（全譯本） 魏以新譯 一册定價二元 郵費七分半

鄧肯女士自傳 于熙儉譯 一册定價一元 郵費五分
舞蹈藝術家 Duncan 女士在本傳中述其成功之經過。

世界文學名著

巴瓦列先生底女壻（劇） 楊彥勛譯 一册定價四角五分 郵費二分半
Augier et Sandeau: Le Gendre de Monsieur Poirier

屠槌（小說） 王了一譯 二册定價二元 郵費五分
E. Zola: L'Assommoir

婚禮進行曲（戲劇） 王了一譯 一册定價七角五分 郵費二分半
H. Bataille: La Marche Nuptiale

工學小叢書

灌溉 馮雄著 一册定價一角五分 郵費一分

造船 胡仁源著 一册定價八角 郵費二分半

皮革 林繼庸著 一册定價三角 郵費一分

房屋 薛次莘著 一册定價三角 郵費一分

農學小叢書

農家副業 李乃垚 魏鐸權編 一册定價一角 郵費一分

造園法 范肯岩編 一册定價五角 郵費二分半

花園管理法 黃紹緒編 一册定價四角 郵費一分

除蟲菊 劉柏度編 一册定價五角 郵費一分

新時代史地叢書

中國近代政治史 陳安仁撰述 一册定價六角 郵費二分半

歐戰後十五年史 Jackson著 蕭皚譯 一册定價六角 郵費二分半

意大利現代史 周傳儒撰述 一册定價七角 郵費二分半

拉丁亞美利加史 納日胤一著 葛綏成譯 一册定價四角五分 郵費二分半

戰後各國外交政策 袁道豐撰述 一册定價一元 郵費二分半

現代歐洲各國侵略史 何子恆撰述 一册定價八角五分 郵費二分半

386

中國道德油廠

第二發行所 今日正式開幕

地址 美租界吳淞路武昌路口 電話四一三六九二 四一三六九一

總發行所 法租界東新橋菜市街角 電話八一七一〇

虎標 人丹

驅除疾病之大元帥 打倒劣藥的急先鋒

夏令已臨 人人必備

除煩解悶 却病提神 消食辟疫 香口生津

各大公司 各大藥房 各煙紙雜貨店均代售

虎標永安堂上海分行 寗波路五九五號 電話九三一五九號

訃告不週

先繼室李夫人悼於民國廿三年五月一日寅時疾終於滬南廣堂婦孺醫院擇於六月三日在法租界維爾蒙路國恩寺領帖深恐訃告不週謹登報奉聞

不杖期夫沈文達拭淚稽首

金鼠牌

華成煙公司出品

認明鋼印 謹防影戤

煙味好 價錢巧

雜感種種

（斯人）

羅布麗　將近什麼？（入吾問你好）

但又怎能不說？

實在不願多說

則盈餘頗多，然考其出品之成績則適得其反，這年頭兒的中國電影竟是這樣的在畸形發展着，良可嘆也。

××××

小鍾說：「他在女性的追逐一文中，並沒有造什麼謠言，有事實可考，不信問金焰。」這年頭，一切如看萬花筒

王次龍在天一導演之，兩兄弟係聲片，聞該片收音絕佳，遠在天一其他聲片之上，而邵醉翁現已決定將該片改為默片，此舉令人不解。編者按：頃接小鍾報告，因送檢查關係，此舉實有不得已苦衷。昨晚並已試片云。

××××

「泰山鴻毛」「華山艷史」之外景均採自比國，但以攝取時臨時亂加穿插，結果遂弄得非驢非馬，非常惡劣，可見得非科學的偷工減料的攝製法終不能欺騙觀衆也。

××××

聯華各廠之經濟均獨立，二廠虧蝕，而三廠

小牛探敵是也・竟在「女性的仇敵」中做了女性的仇敵・其實我是好人一個・（陳嘉震攝）

女性的仇敵試映記

（吳學雲）

上海之夜。

東方巴黎城的屋頂，閃耀着漩動的電燈光，紅的藍的綠的，心和電燈光那般的跳動着，十二點鐘的中央大戲院裏，亂雜了一片藝人銀星的談笑，怪熱鬧的。

剎的電燈一黑，樓上幾條粗大的白光，射到白幔，於是趙丹跳了出來，孫敏・徐琴芳・高倩蘋・尤光照也跳了出來！

白幔下的他和她笑了：

「哈嘻嘻！」

大學的風景線。

輕快的調子，在鮮花綠葉的深處，在湖心的樹枝底亞處，在波濤澎湃的岸旁：

「愛的，我們的愛情像海水一樣的深！」

女的嬌笑，偎在男的懷裏。

輕鬆的調子，變得沉重，漸漸的，女的被風流的戀愛騙子所動搖了！在深夜的旅館中流下懺悔的眼淚，然而，遲了！

在遠的鄉村一個青年為了她而發狂。

孫敏做得那麼風流自然，在又一個女子相約的舞廳裏：

「愛的，愛的！」

然而，他家鄉的父與孩子死了，髮妻為了窮，到上海找他，那情形，夠悽慘！

調子變了沉重，變了悲哀，變了……不能獨立依賴別人的女子淪落了！戀愛至上主義者瘋狂了，覺悟了的女性，終於前進了！

「為了戀愛一切我都可以犧牲。」女性的仇敵，牠會告訴你，講這漂亮話的是什麼人？

突的電燈一亮，鄭老夫子第一排站起，興奮的「女性的仇敵的技巧，比鏗然任何一部影片好多啦！」

周劍雲笑笑的：

「孫敏做得進步了！」

卜導演鏗然，歉恭的，走過去，

「有什麼指教？」握着一個個導演的手，親熱的。

夜，深深的三點！

希佛萊在「戀愛成功」的扮相

電影界尖事記

（X先生）

徐欣夫顧梅君舉行婚禮，有人索以紅蛋，或謂此君誠太心急也。

××××

某公司聘史東山，七日內計三次。

××××

卜萬蒼購置汽車。以前卜在聯華一廠時，輒以自由車代步，今可見其進步矣。

××××

「大地」底片運美。

××××

電影女演員中，以談瑛所得佳評最多。

××××

各報封面廣告，同日刊出慶祝舞后梁賽珍字樣，約需廣告費洋一千元，但瞧不出究為何事。

××××

官景琳有反悔新合同載明專演老年婦人角之色聲明書送呈公司。

××××

某報載吉星公司聘陳玉梅已聲明不確。

××××

應雲衛已不在藝華，電通公司處女作，即由應任導演。

××××

南京舉行影片比賽，無聲片部份，明星以華山艷史，天一紅粉鐵血，聯華以人生應徵，預料人生可膺首選。

××××

馬陋芬購置自備汽車，但式樣頗舊，駕駛又不便，數日前曾肇禍一次。

××××

司徒慧敏自製有聲片與但杜宇之自製有聲片，皆已作數度試映，成績均佳。

××××

陳立夫贈與天一開拍之「模範青年」電影劇本詳細分幕已由天一送交陳立夫審核，但上週間消息沉悶，尚無確息。

今天的電影

戲院	片名	時間
華德	新婚儷記	三時　五時一刻　七時一刻　九時一刻
浙江	金剛	三時　五時一刻　七時一刻　九時一刻
南京	奇異酒店	二時半　五時半　九時一刻
萬國	道德寶鑑	三時　七時　九時
共和	三叉路口	二時　四時　七時　九時
蓬萊	熱血青年	三時　五時　七時　九時
西海	破鏡重圓	二時　四時　七時　九時
融光	萬花舞娘	三時　九時一刻
夏令配克	花前月下	三時　五時　七時　九時
中央	紅淚影	三時　九時
明星	姊妹花	二時　四時半　七時　九時半
新中央	野玫瑰	二時半　五時　七時　九時一刻
九星	醉萬華舞	三時　五時半　九時一刻
卡德	母性之光	三時　五時　七時　九時
金城	鐵鳥	二時半　四時半　九時一刻
威利	水上姻緣	三時　五時一刻　七時一刻　九時一刻

戲院	片名	時間
光陸	今古奇觀	二時半　五時半　九時一刻
卡爾登	愛火情焰	三時　五時半　九時一刻
上海	碧血沙場	三時　五時　七時一刻　九時一刻
大光明	戀愛成功	二時半　五時半　九時一刻
國泰	一跌在雲裏	三時　五時半　九時一刻
巴黎	魔古劍俠	三時　五時半　七時半　九時半
東南	暴雨梨花	二時　四時　七時　九時一刻
光華	華山艷史	三時　五時半　九時一刻
榮金	烈焰	二時　四時　六時半　八時半
新光	雪恥	三時　五時半　九時一刻
辣斐	熱戀	三時　五時一刻　七時一刻　九時一刻
山西	良宵	三時　七時　九時一刻
東海	飛賊瞎子	二時　四時　七時　九時一刻
北京	桃花村	二時半　五時半　九時一刻
大上海	新人新月	三時　五時半　九時一刻
虹口	奮鬥	三時　五時一刻　七時一刻　九時一刻
天堂	全部火燒谷關	二時半　七時半
黃金	魔術表演　將軍運	三時半　五時　九時一刻
百老匯	大飯店	五時一刻　七時一刻　九時一刻

時報播音講稿欄

（六月二日下午四時三十分講　永生廣播電台週率一〇八〇）

國語概要

（續五月廿五日）（韓瑞恒）

⑦音調的練習

（陰平）	（陰平）	（陰平）
ㄨㄟ¯威武的（威）	ㄨㄤ¯汪洋的（汪）	ㄩㄢ¯鴛鴦的（鴛）
（陽平）	（陽平）	（陽平）
ㄨㄟˊ包圍的（圍）	ㄨㄤˊ姓王的（王）	ㄩㄢˊ方圓的（圓）
（上聲）	（上聲）	（上聲）
ㄨㄟˇ偉大的（偉）	ㄨㄤˇ來往的（往）	ㄩㄢˇ遠近的（遠）
（去聲）	（去聲）	（去聲）
ㄨㄟˋ位置的（位）	ㄨㄤˋ觀望的（望）	ㄩㄢˋ院子的（院）

大道飲店

本廳特增午餐舞星期一至星期六每日自中午十二時至二時止（星期日暫停）茶舞照常逢星期六日茶舞提早開始自四時至八時半承蒙各界賜顧無任歡迎

本廳之特點

星期五菜單：奶油雞白湯　非利鮭魚西洋式　豬排吩咐飯　非利牛肉各菜　青荳炒反茹　各色冷貨　十景牛菜　水菓全利　檸檬冰淇淋　水菓考非

星期六菜單：菜絲雞湯　鐵扒魚白塔沙四　白燴雞飯　燒牛肉也布丁　刀荳炸反茹　各色冷貨俄國生菜　炸香蕉香草冰淇淋　水菓考非

午餐每客洋一元二角　晚餐每客洋一元半　十元餐券每本十一張　包月每位洋念四元

英租界寧波路三三號　電話一四四九八

德國長壽防老補丸　壽爾康

內分泌抽結晶製劑　固腎培元　主精益髓

主治　神經衰弱　背脊酸痛　性官能衰　男女陽痿

中央衛生試驗所化驗給證　函索送藥理書　各藥房均售　柯爾登洋行獨家經理

冠生園發明的 精巧刨冰機

是大食堂飲冰室小喫店暑天發展營業的利器優待各界採購每具售洋十五元

經售處　南京路冠生園總店中國國貨公司及各大公司有售

本公司果子露為刨冰配味必要之飲料現已上市了

紅梅老牌鷄旦捲　裝璜華麗　代售處邵萬生

無上上品

小前門香烟

十枝裝每包大洋一角　五十枝裝每罐大洋五角

CD-265

服了「月月紅」不必請郎中　月經按時通　臨經腹不痛

服了「女界寶」身體日漸好　補血並調經　效力真正靈

五洲大藥房　上海及各埠

男女學生注意

學生不分男女總要習字習字起先總不離顏柳歐趙四家本局煞費苦心將四家眞迹墨寶搜集彷描紅起至臨本止編成六冊入手既正定成書家且每字均有先後可以無師自習每家六本每本五分六本共洋三角四家合購二十四本共減售一元此實破天荒第一妙法請試一用當知非虛再第一冊描紅本用手印現改良雙鈎尤為清朗但本局所出書畫碑帖均是卅年前之定價實較別店價廉從未加價故門市一律實售

上海望平街　南京太平街　有正書局啓

遠東公共運動場股份有限公司為劃出場內地畝一部建造住宅市房事並召集第八屆股東年會公告

查本場前以賽馬營業日就衰落收入驟短致股息無由發給經上年三月二十六日股東臨時會議決將自二十二年一月份起股息停發[illegible]本公司而言考其近來營業均遠遜於昔從……董事會數度集議擬就……[illegible]……於六月三日（星期日）下午二時假公共租界……[illegible]……董事監察人報告上年帳略希於即日起攜帶股票至法租界霞飛路二四〇號本場辦事處驗領入場證……再會期前暫停股票過戶

上海市政府佈告

第一五〇號

為布告事茲謹定於六月三日上午九時在市中心區市政府前大廣場召集市民大會敦請班禪大師蒞臨演講並為市民祝福為全國祈禱統一和平凡我市民均可前來參加此佈

中華民國念三年五月廿九日　市長吳鐵城

曹金綸君之公子

腹大如鼓肌瘦面黃

大半父母聽了這樣病症都會說這是消化病或蟲病的症候啊不錯也許是的但是他們究竟知否治小兒消化病蟲病以及一切腸胃病最有效最安全最易服的藥品無過於嬰孩自己藥片凡小兒尋常疾病他藥失效而此藥片獨奏奇功環球父母已是屢試屢驗即如天津復興莊學堂地五條胡同曹君金綸亦其一也曹君書云「小兒從前因哺乳失宜致患疳積腹大如鼓肌瘦面黃眠睡不安時時啼哭累藥無效乃從友人介紹試服嬰孩自己藥片腹脹漸消體力增益面色轉佳不久即全告愈迄今猶甚壯健也」嬰孩自己藥片為著名韋廉士醫生家用良藥之一如尋處無從購買可向上海江西路四五一號韋廉士醫生藥局函購每瓶七角六瓶三元五角郵費不取

送遺精早洩古方

感謝 愈我遺洩

新新公司 夏季大減價

疋頭部 巴黎春艷紡 每尺五角六分 買一尺送二尺 下午二時半起 每客限買兩件

罐頭部 馬寶山上等奶油玫瑰餅干每磅五角 汪泰二兩裝各種烏龍紅茶龍井茶每聽三角 今天一律半價發售

文房部 美國派克老牌自來水筆一律八折 附派克快乾墨水一瓶

洋雜部 三花牌香面粉每盒特沽八角半 男裝汗衫特價一元六件

襪子部 三百五十二針摩登小方跟眞蠶絲舞襪原價每雙二元半 特沽一元九角半 再送一雙 三時起

本公司此次減價除各項夏令貨品特別削價外爲優待顧客起見凡在減價期內之發票其銀碼每元作現洋五分計算可隨時在本公司四樓國貨市場兌換各種貨物但以減價期內爲限

傢私部 美國康果龍廠出品 新月牌油地毡 美麗清潔 經濟耐用 非常廉價 歡迎參觀

鞋子部 福祿福男鞋每雙特沽八元半 白皮男鞋每雙特沽八元 白皮女高跟鞋每雙特沽四元

國貨部 什色雙線毯每條特沽九角九分 小童眞皮鞋三雙特沽九角九分 男裝正線汗衫三件特沽九角九分

女教員 油畫師

婚後驚悉偽造

楊威臣 私禁傷害

「綑手脚剝下旗袍革履」

名義尚存 離婚

廣東番禺女子陳蕙蘭、廿四歲、向在某學校充當教員、寓居法租界環龍路志豐里九號、現遷福煦路三三三號樓上、於上年間由友人介紹得識同鄉男子楊威臣、今年三十歲、家住麥賽而禘羅路一六三號弄內十八號、向業大陸商場樓上某油畫公司

油畫師 月入頗豐、一方摩登女子、一面西裝少年、彼此會面、大有相見恨晚之慨、每至夕陽西下、彼倆時常出入歌台舞榭、先由友誼而後結爲秦晉之好、於十二月二號、在四馬路杏花樓結婚、不料

結後 爲時未久、即發生意見、於今春雙方同意仳離、立據爲證、詎於七月廿五日下午七時半、雙方在華龍路上相遇、楊威臣即邀陳蕙蘭至寓所、有要事商量、陳念初情、即隨楊至麥賽而禘羅路寓所、豈知雙方一言不合、楊即動手行兇、將陳毆打、並將手脚綑住、又將陳所穿之黑毛葛單旗袍及黑皮鞋等物剝下、將陳禁閉房內、後因陳

大聲呼喊 始由二房東吳郭氏上樓勸阻、陳始得脫身、自投瀾州和濟醫院醫治、一面報告捕房、飭探郭炳泉前往將楊拘獲、昨解第二特院刑八庭、先由捕房律師陳明案情、並謂被告違犯私禁與傷害二罪、求請訊辦、繼由告訴人陳蕙蘭稱、女子自與楊離婚後、即分居二處、五月廿五日傍晚在華龍路與楊途遇後、伊即誘稱

償還女子 宿債爲由、邀吾至伊家取款、當時女子信以爲眞、故此隨往、及至彼寓、楊即不問情由、將我毆打、求請訊究、詰之楊威臣供、民人與陳蕙蘭夫妻之名義尚在、並未離婚、因她故出外二月不歸、適於是日遇見、故此勸其回家同居、不料告訴人回家後、一味蠻橫、因此民人憤怒行凶是實、推事諭被告交保出外、改期傳證人二房東到案再訊、

曾充義務偵探之夏紀生 製紅丸加重刑罰

徒刑三年罰金四千元

捕房上訴之理由認爲充分

住法租界褚家橋愛來格路九號向業汽車夫之紹興人夏紀生、今年三十四歲、前曾充法租界義務偵探、卸職後、在家秘密私設紅丸機關、僱工製造、行銷蘇常無錫一帶、頗獲厚利、至上年十月五日、經法捕房拘獲販戶王志浩、始供出夏之機關所在、即往搜查、夏

越窗從屋頂逃逸 祇獲僱夥顧子范錦一兩名、抄出紅丸數萬粒、與器具藥料等物、解送法院訊辦、一面由捕房稟請法院出票通緝夏犯在案、本年四月廿一日、由法捕房包探郭少榮偵悉夏已潛回原所、即往將夏拘解第二特院訊明判處徒刑一年二月、罰金一千元、捕房

以夏犯案情重大 原審量刑太輕、表示不服、向高三分院提起上訴、而該犯亦不服原判、延王士宗律師撰狀提起上訴、希冀脫罪等情、已略誌前報、高院據狀、於日昨由郭德彰庭長偕孫鴻霖樊恩兩推事會同首席檢察官趙士北開合議庭審理、先由捕房律師姚肇第陳述上訴理由、並提出各種證據畢、繼據上訴人夏犯辯稱不服理由、並提出證人二人到案作證、庭上乃傳承辦探員郭少榮劉金榮、訊以辦案經過情形、遂命開始辯論、先由

檢察官發表意見 略謂上訴人所持理由虛空無據、顯見避重就輕、不足取信云云、末由捕房律師與夏之辯護律師方辯之下、庭諭辯論終結、昨日宣判、捕房上訴理由充分、初審原判撤消、夏紀生有期徒刑三年、並科罰金四千元、夏紀生上訴駁回、如不服、接到判決書後向最高法院上訴、

心胃氣痛

贈遺精早洩白療法

贈遺洩古方

感謝五台山和尚

實驗 白濁丸

●是白濁病家的福音！是淋症唯一的救星！是花柳根治的聖藥！
●有買一送一的機會！

保險除根永不復發 當日見效 二盒斷根

永安大藥房 吳良石

小說 春城歌女（二十三）

（李薰風）

第六回 露水因緣是啼不是笑 衣冠優孟憐我須憐卿

其實我們的家裏，當初也是爲官作宦，世代書香，並不是低三下四，祖一輩父一輩的，都幹這唱二簧吃飯。你難道也看不起我，把我瞧不到眼裏，那麼你那樣的捧我，又是所爲何來呢？」田夢北見她侃侃不絕，倒是開誠相見，自己回溯以往，居心未免不安；幸此便狠狠心腸，一切豁出去了。毅然道：「連小姐，你我的說話，就到現在爲止，不必再往下說了。我以前所云，皆與現在的我矛盾了，作爲是我沒有說，從此我們照舊如常，揭開那一層去，也就是了。」那連玉環聽他突然轉變話風，倒是出乎自己的意外，兩眼一霎一霎的，看着他道：「你說的甚麼？從此我們可以照舊如常了！這話是你現在說的麼？你不要騙我呀！」田夢北站在地上，叉手在西裝袴袋裏，隻兩皮鞋在地上頓一頓，非常感慨的道：「我們到了今天，似乎不必說那騙不騙了，假如你我說是『既有今日，』那麼底下就有一句話，是『何必當初了，』」連玉環聽了這話，不禁欣然色喜，易哭爲笑。站起來道：「田大爺，你這是何苦來，眞是反穿皮袄，你穿甚麼羊，說了半天，你這不是拿我們窮人打哈哈，尋我們的窮開心麼？你既知道既有今日，何必當初，那你就不該故意的來試探我。這幸虧是我心裏有老底子的，如若不然，眞給你鬧得顯了原形，甚麼變的，都要教你摸着了。」說完這話，又不禁秋波閃了幾閃，對她嫣然一笑，那意思是幸虧未上田夢北的當，心中高興到了頭。田夢北見她唱了若干日的戲，正經的來，有哭有笑，尚不失去一副女孩子的天然的憨態，自己也祇有不聲不响的，暗暗盤算自已的事情，心思又不專在這裏了。那連玉環說了，見他並不搭言，整個的心，不知飛往何處，又不免笑了一聲。拍了他肩膀一下，說道：「嘿！我問你啦，你今天是假的是眞的，我都不究情了，我祇問問你，你今天到茶樓去不去呢？」

遺害桑梓 販賣假鈔票

周福林已判一次徒刑 供州之王子芳自認未諱

虹口捕房七十二號華探偵悉有常州人周福林擬帶僞鈔幣往原籍行銷營利、遂稟明捕頭、偕同西探於前日下午二時三十分、在百老匯路北河南路要道守候、移時周果蹣跚而至、當將逮捕、在渠腰際袴帶中抄出四明銀行每五元僞票八張、中央每五元四張、一併帶入捕房收押、昨晨解送第一特院刑三庭、工部局律師王耀堂陳述前情、並稱被告在捕房謂、是項僞票向法租界辣斐德路二百二十一弄十五號友人王子芳處購來、中西探往會同法捕房探員按址將王拘獲、在該管捕房羈押、但王對於本案否認、故未提案、當將僞票呈察、請爲嚴辦云云、質之被告供卜項僞票確向王子芳處買來、計洋八元、擬攜帶回出售、每張一元、本年二月間亦在王處購過八張、獲利甚微、求宥、吳則韓推事判決周福林處徒刑二年六月示儆、僞鈔票沒收、

吳錦章謂其妻原爲妓女 僞造文書待查

住法租界馬浪路普慶里廿二號少婦安徽人陳學光、今年廿二歲、近延律師代理具狀第二特院刑庭自訴稱、與揚州人吳錦章（今年卅四歲前在公安局任事）同居六年、至本年陰歷十月廿八日、雙方協議脫離、各謀生活、當時由吳出示

空白紅紙 囑簽十字以留紀念、一時未明吳包藏害心、即允簽寫、不料吳即將此紙書寫種種語言、欲圖敲詐一千元之損失、並私刻圖章蓋上、實係僞造文書、請求依照僞造文書治罪、認雙方脫離爲有效云云、法院據狀、於昨日

傳集兩造 由章朝佐推事開庭審理、自訴人陳學光偕代理律師到案聲訴前情、訊之被告吳錦章供、否認僞造文書、自訴人前在南京作妓女、當時名王美玉、於民國十七年認識、斯時南京禁娼、娶爲妻室、於八月初十日在估衣街韓家巷一號

正式結婚 雙方各邀朱振卿馬福明作證、訂立婚據爲憑、此次她乘我往蘇州、私行捲逃、曾報捕房等語、供畢將婚據（據上書有男女簡稱甲乙兩方甲方負乙方担任贍養費終身乙方負甲方賠償損失一千元等語）及南京妓女證章一枚與照片一幀呈案、庭上察閱一過、以案情尚須調查、遂諭聽候改期再審、

年近百歲之老人受冤屈

控人吸煙 硬作自段

江都訊、城內運司街公廨三號居民陳松林、年九十一歲、繼室黃氏、六十一歲、並無子嗣、去年與一號門牌鄰人王兆咸、因爭執基地、發生衝突、王與弟兆謙均在縣府充當第二櫃櫃書、松林受屈理不得直、懷恨在心、昨（三十）日撰狀赴城廂處控告王之弟兄及王母方氏吸食雅片、當由地檢處派警吳可權將王等逮捕到案、松林亦扶杖入庭、精神矍鑠、自稱生於道光廿三年、因受王家冤屈、致出此報復、侃侃自談、不過余亦吃煙、亦已毫無隱諱、經開庭審訊後、分別交保、

砲彈七次爆炸 沈陽一女子受傷

瀋江訊、沈陽東關天后宮河內、在昔聯軍駐防、遺有大砲彈數十枚、會經六次爆炸、炸斃人畜、令人慘不忍睹、地方居民、爲防止再釀慘禍、會於去歲將彈撈起、掩埋於河堤內外、事隔經年、昨日下午二時、埋藏堤外之砲彈、曾烈日蒸發、忽又自動炸燬、轟然數響、聲徹雲霄、是日爲天后宮賽馬大會之期、沿堤遊人如織、某姓女、被炸受傷、尚無危險、計爲第七次之爆炸、該堤刻已無形戒嚴、行人不敢經過

●●●●●國華隊賽射●●● 王廣華射分最多

教育部審定 兒童讀物

兒童世界

三十二卷 十一期

本期要目

媽媽的心（詩歌）
康壽命（謎語）
瘟神—蒼蠅（小科學）
我是蝌蚪（詩歌）
彈琴女（童話）
奇怪的紅寶石（民間故事）
蟲蟲飛（兒歌）
鏡花緣節選（小說）
汴洛泰岱遊記（地理）

零售 每冊一角 預定 全年廿四冊二元四角 半年十二冊

商務印書館

明日 引翔鄉賽馬

會員搖彩票每張二元

中國賽馬會啓

兜安氏秘製保腎丸

血清身血潤 此理甚明 清血去濁 此乃腎部之工作 腎而有病 則血中尿酸毒質不能濾清 環行全身 疾病致焉 其預兆大都爲背痛腰痠 風濕痛小便諸疾 故遇有徵兆 即宜早治 庶可免釀重症也

專治腎病 功效奇驗 凡患腎病服此丸而治愈者 數計千萬 即無腎病而服此丸 以保其康健者 數亦甚夥 良以藥質王道 功效確實 故爲衆所信服 患者盍一試乎

各華藥房 均有出售

上海江西路一八九號兜安氏西藥公司啓

亢進食慾

人造自來血

人賴飲食以生存，如脾虛胃呆，飲食減退，則營養不足。身體必陷於衰弱，百病因之而起。

爲補血强身之唯一靈劑，而於健胃功效，亦甚顯著，服之食慾亢進，飯量大增，脾胃虛弱者，請速試服。

五洲大藥房發行

外埠分店各大藥房均售

大瓶二元小瓶一元二角

黃益壽醫師專割包皮過長

包皮過長之害 本醫師之特長

風痛良藥

雙獅牌薄荷錠

純正國產，提煉精潔，製法改進，久藏不風化，效能開竅定痛，祛風散熱，頭痛鼻塞，齒痛耳痛各症，塗搽立效，誠家庭常備要藥也。

價目一角半至四角半

上海中法藥房總發行

現代牌香烟

是現代香烟界的最高標準

是現代香烟界的最新權威

現代牌的品質壓倒一切

現代牌的價錢打倒一切

香味有一種甜蜜的温馨

會使你感到妙趣

裝璜好似一朵美麗的鮮花

會使你見了心醉

諸位注意　吸了好烟　還有贈品　祇限上海

每包銅元十五枚售

十支空殼	壹只換上等牙膏壹盒
	九只換固本肥皂壹塊
	十五只換大號毛巾壹條
廿支金盖	弍只換固本肥皂壹塊
	四只換上等毛巾壹條

其餘贈品繁多不及備載

上海永泰和烟草股份有限公司啓

國貨部

分尺

小童眞皮鞋三雙特沽九角九分

男裝正線汗衫三件特沽九角九分

……以前舊如常了！」這話是你現在說的麼？你不要騙我呀！」田夢北站在地上，叉手在西裝褲袋裏，隻兩皮鞋在地上頓一頓，非常感慨的道：「我們又不免笑了一聲。拍了他肩膀一下，說道：「嘿！我問你啦，你今天是假的是眞的，我都不究情了，我祇問問你，你今天到茶樓去不去呢？」

……甲乙兩方甲方負乙方担任贍養費終身乙方負甲方賠償損失一千元等語

炸傷……六人、炸斃人畜、令人慘不忍睹、地……

本會於六月二日……會員……彩票每張二元……

中國賽馬會啓

教育部選定　兒童定期刊物

兒童世界

三十二卷　十一期

◁本期要目▷

蝴蝶的心（詩歌）　廬（童話）　壽命（格林童話）　蜜神—蒼蠅（小科學）　我是蠍子（詩歌）

彈琴女（童話）　奇怪的紅寶石（民間故事）　蟲蟲飛（兒歌）　銀花綠葉選（小說）　沙洛泰街遊記（鬼怪）

零售	預定（郵費在內）
每冊一角	全年廿四冊二元四角　半年十二冊一元二角

兒童畫報

四色版精印　新四十期

◁本期要目▷

小王的故事—玩蹺蹺板　堆沙塔　和自己開玩笑　兩個小漁人

奇怪的數字　謎語　小水手請客　一輛小汽車

零售	預定（郵費在內）
每冊八分	全年廿四冊一元六角　半年十二冊八角五分

商務印書館發行

爲父復仇

自投捕房　辯白

施基香被害案發現

江北人施基香、年四十五歲、作工爲生、於本年五月二號下午九時、行經西小沙渡路勞工醫院門首、突被暴徒以硝鏹水亂澆、致施身傷頗重、車送醫院醫治無效、延至十號身死、兇手在逃、業經醫院報告捕房、轉請第一特院委檢察官驗明屍體、飭屬棺殮、一面

嚴緝兇手到案訊辦

各情曾誌本報、玆經普陀路捕房華探長施恩根據、屬報告、謂住居勃生路二〇九號之揚州人董慶田、與案有關、緣董向在日商內外第二紗廠第一四一六號工人、其父董某、前在揚州鄉間、因與死者施基香發生買賣

地皮糾葛積有仇隙

嗣董某臨終時、曾對其子董慶田聲明、彼因施而死、將來須代父報仇、董諾諾、故此次施之被害、董實涉有重大嫌疑、且查死者由原籍來滬僅三天、人地生疏、毫無仇人、而董□於施遇害後、屢次向廠中請假、十號後曾有一星期未到廠上工、至廿四號董忽派人至廠中、僞言董已死亡、請照章給發工資、蛛絲馬跡、不無可疑、故捕房對董嚴行查訪、事被董慶田所悉、以外傳種種均屬

無稽之談

爲明瞭眞相起見、乃於前日上午十時半、偕其代理律師宋十驥自投普陀路捕房、聲明彼與施基香被害無關、捕頭以尙須調查、乃將董收押、昨晨解送第一特院刑八庭、捕房律師甘鏡先陳述以上情形、請求准予羈押、以便繼續偵查、又據探長施恩投訴

調查經過

謂董對於此案除以上各疑點外、尙有一點、即死者受傷後某日、有劉熙堂乘脚踏車經過滬西、忽見有三人沿途談話、謂「這事情不得了、如果那人外了、更不得了」、劉即加注意、該三人中有一人

面部向外

即屬被告董慶田、現有證人劉熙堂及日商內外一二……廠日人岡田義夫到案、可以證明云云、又據各證投案供述一過、詰之被告董慶田供不承認、諭董羈押、改期再訊、

內外紗廠工人董慶田　人猶在世忽報死亡　蹊蹺

謀事不成自盡

丹陽人張金寶、十九歲、最近由本鄉來滬、擬找尋職業、投宿於北浙江路口和康里三弄五號舅父處、因職業久尋無着、頓萌厭世之念、背人吞服生鴉片烟、於昨早九時半發覺、亟送仁濟醫院、因中毒已深、無法治療、延至午後二時、氣絕身死、

寶山路拒捕案盜首　日輪嵩山丸上截獲

犯案多　華租兩界　避逃外埠

◇同居十餘日之情婦猶未知其爲盜◇

閘北寶山路泰興坊胡沛賡家盜刦、經五區公安局格斃一盜、生擒三盜、旋在日輪嵩山丸上捕獲盜魁王興妙及其姘婦徐氏、並代王購船票之梁阿蘭等三名、嗣又續獲同黨秦子成嫌疑犯于金生等兩名、經五區偵緝隊研訊、王興妙犯案纍纍、除對寶山路案供認外、並供出本年四月初一日夥同被獲之俞炳生秦子成及在逃之小弟弟等搶刦南成都路褚姓家刦得洋五百餘元、銀元寶一隻、金戒四隻、在遠東飯店一〇三號房間分贓、連線頭方阿二一股、手槍兩支作兩股、共計七股分派、每股得洋七十五元、同月十三日又偕俞炳生秦子成孫餘慶小弟弟等往小東門均昌參行刦得洋三百餘元、小洋二百數十角、珠花一朶、銀鐲一隻、又去年十二月廿九日晚十一時許、夥同俞孫二人搶刦九畝地大境路五十二號萬新醬園洋七十餘元、金挖耳一支、在大中華飯店分贓、今年二月初與秦孫及老陳等在虹橋姚家菴搶刦餘串二號刦得洋八十元、珠鐲一隻、金戒一隻亦在大中華分贓云云、秦子成供、除寶山路之案不在夥外、其餘王所供各案、均在夥、于金生供、向業銀匠、曾代王興妙脫售珍珠七十粒、計售洋十五元二角、餘情不知、梁阿蘭供、與王興妙同業木匠、因相識、故代其購船票、實不知其爲盜等語、王之姘婦徐氏供、二十六歲、甬人、住榮市路勞神父路華美鐘錶店樓上、與王姘識迄今、祇十八天、同居十二日、實不知伊係强盜、今日因送他到輪埠被獲云云

寧波藥行街白晝盜警

一匪落水中彈死

經理大呼救命得未損失

椿茂錢莊受虛驚

寧波訊、藥行街一百三十號椿茂錢莊、經理陳信德、鄞縣人、開設該莊、已有三十餘年、營業頗稱發達、距於昨日下午二時五十餘分鐘、突有年約三十餘、壯漢兩人、一衣藍灰綫春長衫、頭戴灰色呢帽、足着元色小圓口軟緞鞋底鞋、在該莊門口把風、一衣灰黃色華發呢長衫、頭戴元色呢帽、足登元色直貢呢鞋子、闖入莊內、將經理陳信德扭住、

逼令交款

繼用袖中出手鎗、對準陳胸、恫嚇禁聲張、陳驚極、高呼救命、□□□□在樓□、聞經理高呼救命、即狂奔下樓、盜見事已敗、即將手鎗遞交把風者、從容而去、□□盜出、即隨後出莊、高呼捉盜、並緊隨於匪後、至公安第一分局警長黃開通聞訊、即飛電第一分局轉電公安局報告、總局據報、即派遣車巡隊全體長警、出發兜捕、黃警長亦率警協捕、內有警士何邦顯、向薛羅橋竺家弄懷安巷九如里一帶追拿、見有兩人在前奔逃、何警

奮勇追上

該匪等見大批警士前來、即疾奔由九如里出、過靈橋路、步入該處菜市場、適第一分局警長張世達、在該處督崗、何警亦由該里追出、即疾呼張警此人即是、張警長聞聲、不疑爲盜匪、上前將其扭獲、匪即出手鎗擊射、幸未出火、張警長見其袖出手鎗、一手亦即探取手槍、匪乃極力掙扎、又被脫手逃逸、一匪乘不備之際、向濠河街方面逃逸、警士何邦顯見一匪已逸、一匪袖出手槍、

意欲射擊

遂奮不顧身、極力追趕、警長張世達即向空鳴槍示威、匪聞槍聲、向直達老江橋之小弄內逃逸、張警長及何邦顯等追踵而至、匪即逃入濱江路第一百六十五號同興鹹貨店樓上、何警等亦欲登樓、不料該匪在樓梯上將鎗、何警以手無寸鐵、不能登樓、折回□第一崗□子明處、將其手鎗取來抵敵、該匪見警巳去、即行下樓、欲向江東方面逸去、但老江橋上站有崗警、恐被擒獲、

不敢過橋

乃棄所戴呢帽、藏身於橋旁樹下、其時警士何邦顯、已取得手鎗趕到、即對準匪犯、擊射一彈、中匪之腰部、匪受傷痛極、一轉身墮入江中、其時潮水正退、水流頗急、何警行至橋上、見該匪胸部向天、在水掙扎、該處救生船駛近該匪身邊圖救、何警恐被其兎□、□向該匪胸部、擊射一彈、匪應彈沉下江底、何警見匪已斃、始命□近船隻打撈、但已隨流、□獲匪所着之元色軟緞鞋底鞋一隻、□灰色呢帽一頂、一併帶入公安第一分局、將緝□情形、具報候核、而另一匪則被逃逸、慢捕未獲、

西泠印泥發行所 [illegible]

券

[illegible]

中央信託公司

資本金　實收三百萬元

總公司　上海北京路一二七〇號

信託部　辦理財產信託……

銀行部　辦理各種存款放款貼現匯兌及一切銀行業務

儲蓄部　辦理定期活期零存整取整存零取存本取息及……

保險部　辦理水險火險業務

保管庫　出租保管箱並辦理露封密封保管

堆棧　上海北蘇州路九八八號　上海北蘇州路永興里十號

分公司　漢口江漢路一一一號

辦事處　上海北四川路崑山花園路

面友

白嫩　去斑

（面友）乃最新式美容品……各埠藥房商店出售

北四川路一六二號

眞否筆

談相　評命

電話四零三四九

床大王順興公司

今日賤賣品　祗售一天逐日更換　每人一只售完爲止

學校床　原價每只四元六角今日祗售二元八角限一百五十只
鋼綉床　每只賤賣三十元限二十只
最新式高鐵床　每只賤賣九元五角限五十只
不退色全銅床　每只賤賣三十八元限三十只
克羅咪銅床　原價每只七十元今日祗售四十二元限四十只
雙層床　每只賤賣七元四角限五十只
噴漆床　每只賤賣六元限一百只
小孩床　連花絲棚每只賤賣九元六角限五十只

上海●愛多亞路廣西路東

霸佔全國銅鐵床業之威權壓倒國外舶來品之去路

今日起特別賤賣五天

一方面固然是營業競爭●一方面爲的是優待顧客

（詠南）

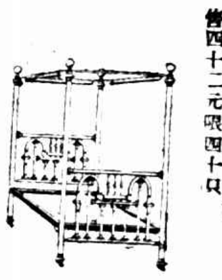
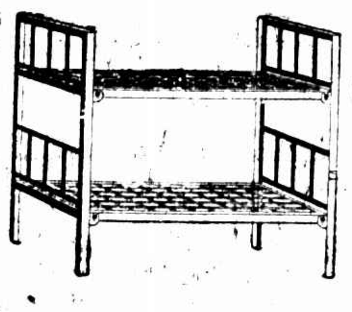

六盜白晝搶劫錢莊

吉祥街口晉安里

保險箱裏搜括一空

歷半小時之久始各攜贓逃逸

昇泰莊點查損失 達一萬餘元

除不通用之鈔票二千元外

法租界吉祥街口晉安里四號昇泰錢莊、開設已久、平日營業頗盛、經理爲本地人鍾玉棠、昨午十一時半、突有盜匪六人闖入、四盜直入帳房間、兩盜在門口把風、先將該莊所有夥計老司務等逐至廂房間中、不准張望、盜乃從容打開保險銀箱搜刦、歷半小時之久、將搜得之鈔洋角子分藏於各盜身上後、乃從後門逃逸、俟盜遠去以後、廂房間中之夥計始敢走出、急以電話報告法巡捕房、迨捕房派探捕到場查緝、盜已去如黃鶴、杳無踪跡、事後由鍾經理檢查銀箱、計被刦去直隸省銀行不通用鈔票二千元、上海各銀行鈔票一萬零八百八十五元、現洋三百元、小洋一千二百角、乃開具失單、報告捕房、

得不償失!!

塘山路盜刦商舖

有人乘汽車經過見情形有異報告巡捕

槍傷一盜

負創逃下樓窗被獲　兩犯攀登屋頂脫逃

滬東匯山捕房境內塘山路保定路附近八百四十二號公太糟坊煙紙[illegible]、於昨晚九時半許、突來盜匪三人、一人手執[illegible]刀、一[illegible]手槍、闖入店堂、倒得大小銀洋十餘元、失望之餘、乃共謀登樓搜刦、以一人在樓下把風、二人即登樓、其時適有某中

乘汽車駛過

見該店形有異、乃邀集巡捕之八號一四四四號・二六九八號華捕、協同馳往該店、同時並報告捕房、由探目王桐坡・黃福根・李鴻聲・許淑田武裝乘坐汽車赴場兜捕、其時各捕已將該店前後門看守、適探等至、乃相率擁入、而把守店堂之盜已知捕等趕至、欲出不得、

亦登樓逃避

其二即於斯時攀登屋頂逃去、其一則自亭子間窗上希圖躍下、探捕因其執手槍、爲先發制人、由探目王桐坡發鎗一響、繼之八號華捕亦發三槍、一四四四號華捕發一鎗、二六九八號華捕發兩鎗、均中盜、盜猶負創躍下圖逃、但已不支、而手槍猶堅執手中、經探捕協力奪下、探員黃福根李鴻聲許淑田等亦已衝登樓上、見無盜踪、乃相率

登屋頂搜捕

因時在黑夜、兼以盜去已久、方向不明、始紛紛下樓、旋見有一人形色倉皇、跡涉嫌疑、乃將其帶回[illegible]查究、受傷之盜[illegible]、送巡捕醫院醫治、性命頗危、

校花墮樓

成烈體專高女士　緣何自怨竟輕生

蘇州訊、閶門外朱家莊成烈體育專門學校校花高鏡芙、十八歲、南匯人、向在上海中國女子體專學校肄業、今春轉學來蘇、進成烈插入師範科三年級上學期班、高女[illegible]體育頗有心得、且貌頗美、故咸以校花目之、同學多愛慕之、尤以男生袁達文（陝人、年二十三歲）情感最洽、近高有病、曾欲袁伴往醫院、結果未遂、前日（二十九）高不知因何、自怨自艾、忽乘人不備、在樓上窗內躍出自殺、墮於樓下水門汀上、頭破受傷、經同學急報學校當局、將高舁送蘇氏醫院醫治、但傷勢頗重、尚未脫離險境、

副經理丁庖被毆

麗明染織廠　重傷

南市局門路斜土路口麗明染織廠、於昨晚六時半許、忽有某染織廠工人八十餘人、均持鐵棍、蜂擁闖入該廠、將該廠副經理章茂榮（四十一歲本地人）及帳司務張金標（四十九歲紹興人）毆傷、局門路之[illegible]所訊聞、派警前往彈壓、並將兇手朱錫龍・吳萬智二人拘獲、餘則乘隙逃逸、兩受傷人章茂榮・張金標車送上海醫院醫治、一面將兇手解至二區收訊、

盜傷老嫗

逼問藏銀

住南市大吉路三多里十九號之浦東婦人沈陳氏、五十八歲、前晚十二時許、突來盜匪數名、將沈陳氏捆住、逼令說出藏銀之所、氏不答、盜乃以[illegible]器向其毆打、前胸後背左右兩腿、均受重傷、將其所有衣服刦之而去、

家教綦嚴 閨女自殺

蒲石路有益坊一百九十八號張姓住戶、有一女名蘊珍、年二十、洞庭東山人、待字閨中、尚未出嫁、家中重舊禮教、昨日下午蘊珍與其母親發生口角、被父責罵、事後蘊珍以成年長之人、再被親長責罵、認係恥辱、乃萌自殺之念、背人外出、購買生鴉片一盒、吞下自盡、至傍晚五時許毒發、當由家屬送入醫院醫治、無效、至六時一刻身死、

好意得惡報　闔人[illegible]縊

揚州人王柏金、二十三歲、向在局門路[illegible]財里[illegible]弄[illegible]住居、[illegible]見之[illegible]攙扶、[illegible]反[illegible]、[illegible]、案[illegible]、[illegible]不得[illegible]、已乃借得印子錢[illegible]、[illegible]、王受此委屈、[illegible]、當於夜間在其弄口[illegible]自縊身死、[illegible]發覺、報告[illegible]、[illegible]法院請驗、[illegible]、委[illegible]收殮候核、

滬市絲廠準備開工

年內[illegible]絲銷路日漸衰落、各地絲廠相繼停工、本埠絲廠停工者亦達什之七八以上、失業工人不可數計、昨據本市絲商方面消息、本埠絲廠家現正預備赴浙省購辦蠶繭、預定於最近期內逐漸開工、並[illegible]絲廠方面因絲銷路衰減、[illegible]救濟辦法云、

蚊蟲的武力侵略
是一幕流血的縮影
一遇月裏嫦娥牌滅蚊香
千萬的蚊蟲都銷聲匿跡

月裏嫦娥牌滅蚊香，香氣濃烈，功效偉大，與蚊絕對勢不兩立！祇須燃點一盤，蚊蟲卽告絕跡。

各處均有發售

軍縮會中 英法舌戰

滬日使館發言人認為 平瀋通車即將實行 唐有壬由京來滬訪黃商議

本埠訊、關於華北通車問題、雖各方均加否認、但日使館發言人昨晨對記者幾以全部承認其爲事實、不久即可在華北開會決定詳細辦法、又外交次長唐有壬、昨晨七時三十分由京到滬、於上午九時半赴祁齊路訪晤平整會委員長黃郛、商通車事、密談約四十餘分鐘、至十時十五分始辭出、至日使有吉與尚未與黃郛會晤、何時會晤及何時入京、日使館中、尙未決定、

◎北平三十一日電、殷同電平、準一日離京北返、已令路局組國際旅行社、許文國與滿鐵代表在瀋商行車時刻事、尚未回津、

須磨赴京

本埠訊、日本公使有吉、於前日到滬後、日使館方面、並未聞有若何會議舉行、駐南京總領事須磨、及日外務省情報部第一課長佐藤、在滬謁見有吉公使後、即於前晚相偕乘十一時京滬夜快車入京、聞須磨返京與汪外長接洽有吉公使與汪外長會晤日期、佐藤則准於昨晨由南京乘日法公司輪船西上、赴漢口視察、預定一星期後回滬

有吉談話

東京華聯社通訊、有吉駐華日使、於五月二十三日下午九時二十五分、離開東京返滬、有吉在車內發表談話如下、抵東京以來、屢與廣田外相齋藤首相、林陸相等朝野各仕會見、報告中國事件、交換對華方策之意見、結局認爲「滿洲」上海兩事變以來、中國人之興奮狀態、已日漸冷靜、故決積極謀得中日提攜之實果、最近汪精唐・馮爾和・雷壽榮以及各地之視察團來日、我方又使彼等明瞭我方之眞意、料能諒解矣、此次返國、有人疑有變化對華政策、根本、但外交政策、實不是由右轉左、對華外交、始終一貫於水鳥外交耳、又因解決各懸案、由尚無任命專任委員、開始直接交涉之計、又公使館遷移南京之說、亦不易在短期間內實現、據西愛博士之報告書、篇幅宏大、雖其內容未十分明白、但爲中國之發生及東亞之和平、余希望國聯不關於中國之內政、不作政治的活動、關於通郵問題、南京政府正在與國聯之意度、但國聯已決定關於通郵事件之料命問題、將與「滿洲國」作議而詳解決、故中國政府之方針、亦將與決定、同時通車問題亦將圓滿解決、關稅之改正、未能與日本之要求乍右、南京政府將以復自之關稅政策與施種種之改正、中國尚有許多未業發之富源、開發此等富源、以謀中日之共同利益、即爲促進中日兩國提攜之捷徑、中日無線電信連絡之新協定、係「滿洲」事變以來之唯一成果、抵滬後決與黃郛汪精衛兩晤、交換打開中日關係之意見、總之、中日糾紛何時可以解、今年底或明年春、擬再回國、是時諒能頗多收穫可示諸君云、

坂西抵京

◎南京三十一日電、日本貴族院議員坂西、三十一日由平抵京、

留平熱河同鄉 向湯玉麟索賠償

◎北平卅一日電、留平熱河同鄉會、因湯玉麟曾藉驗契爲名、將人民地契扣押興業銀行、熱被侵後、此契亦被沒收、熱同鄉會將起向湯索賠償、湯聞訊大恐慌、

軍縮會空氣呈緊張 英法代表發生衝突 西門直率反對安全會議

◎日內瓦三十日路透社電、今日軍縮總委員會開會後、英外相西門首先發言、以直率之言論陳述軍縮會氣象、謂軍縮會地位及合作的努力的全部制度之重要、人皆知之、英政府致力於價值之解決、迄未能獲一妥協新基礎、渠極不滿意於延宕時日徒作空談之政策、軍縮會改爲籌議安全公約之會議、無補於事、今必須有實際的前進、而應付德國重置軍備的計劃、是否可爲國際協定的基礎之問題、渠主張立即成立草約、將業已議定之各條及必要的新讓步、一併歸納於內、

西門建議三事

渠建議三事、㈠化學戰爭、㈡預算案、㈢日英國備忘錄所載之辦法、較諸任何具體提案、仍更有產生一種協定之可能、丹麥西班牙挪威與瑞士四國代表所提出之備忘錄、與英國所提出者、右合符節云、西門最後結語曰、「軍縮會如不能採用此備忘錄中所載之建議、或與此相類之辦法、即渠不信軍縮公約能以實現云、

法駁斥英士張

法外長巴爾都繼起發言、對於西門之言論、與英政府之主張、駁斥甚力頓使會場空氣大爲緊張、謂着手安全問題、較易收效、甚於英國備忘錄所載之條文、法國嚴格遵守一九二五年英法協定禁止軍火與戰具之輸出、（此言殆指英國以飛機引擎售與德國、而英政府諉爲純粹商業買賣一事而言）、觀於時局之艱難、今委婉順從或遷就讓步之時期、業已過去、渠知前未有天空攻擊惶慮之國、今以天空戰禍爲憂、但世界中尚有他國受陸軍與海軍之危險、渠所欲知者、德國豈非脫離國聯、致使去年十月之協定、莫可實施乎、軍縮會豈能容許其本身爲侮蔑國聯之一國所操縱乎、英國會請根據其認爲法國可欣然接受之理想、築一溝通法德之途徑、但法國則深慮有路穿在爲其備戰經費、而法國即已減輕軍費矣、法國備忘錄從未封閉總協定之門戶、渠擁護法國四月十七日之備忘錄、觀於德國之軍費、可證明德國已增多、日請軍縮會繼續其工作、法國亦擁護其一月一日之牒文、凡總委員會在安全範圍中所欲有之種種軍縮、此牒已供獻無遺云、

摧毀英法諒解

法外長巴爾都之言論、間接涉及英外相西門在過去談判中之舉動、詞旣譏刺、且欠友好、引起一般批評、據旁聽者之意見、法外長之語調、已摧毀英法間諒解之可能性、主席漢德森見此發展、乃宣布休會至星期五日、庶使各代表有考慮大局之機會、

◎日內瓦三十日哈瓦斯社電、法國外長巴爾都、今日在軍縮會議總委員會所發表之演說、此間人士皆爲之震驚、按巴氏係繼英國西門外相發言、其演詞、係參照西門宣言臨時編成、而附以個人意見、在法國人之意、故意略過不談、未免令人失望、且對於法國政府、亦失之不公道、巴爾都所表示之意見、謂其針對英國安全及軍縮政策而發固可、即謂其意指英國主持此項政策之人物、亦無不可也、多數法國人士、及歐洲大陸之法國友邦人士、今晚皆露滿意之狀、巴爾都演說、適符彼等心理、由此可見、總之英法邦交雖極友好、但目前形勢、實使法國人不得不向英國友人略吐眞情也、

俄電傳 「偽輪又侵入俄境 俄兵開鎗後遁去

伯力三十日塔斯社電、「滿洲國」輪船於五月二十七・二十八兩日復沿黑龍江侵入蘇聯之邊界、五月二十七日邊境守卒見一輪船懸「滿」國國旗、溯河而上、離蘇聯岸僅五公尺、邊卒乃放鎗兩響警告、該船即離蘇聯岸邊、向薩哈林鎮駛去、五月二十八日復有懸「滿」國國旗之輪船一艘、拖船一艘、駛進齊耶河（蘇聯境內之河道）河口、溯流而上一公里、離岸三十至三十五公尺、該船船長立即設攝影機、不斷攝取蘇聯岸上之照片、邊卒向空放槍二響、設法制止該輪、奈該輪對邊卒警告、毫不介意、繼續沿蘇聯岸邊前進、於是邊卒乃向該輪施放一槍、該船立即改變方向、駛入黑龍江、泊於薩哈林鎮附近、對於此項事端、現正進行詳細調查云、

日將對俄提出抗議

東京三十一日日聯社電、黑龍江省方面前發生蘇俄射擊「滿洲國」船紀醫事件、其後又再三發生同樣之事件、日外務省認如此事件之發生爲遺憾、擬於適當時期對俄提出抗議、

匯業銀行尚未呈請復業

◎南京三十一日電、日來關於恢復中華匯業銀行風說、聞政府當局已加以注意、且已非正式調查其內幕、至是否許可其復業、須研究其有無侵害作用、及能否防止以爲日賴、須向財實兩部探詢關於該行呈請復業及登記註册等手續、現時尚未呈送到部、

偽郵將辦匯兌 竟以日金爲單位

◎長春三十日路透社電、據官方消息、「滿洲國」郵匯將於七月一日開始、請兌以日金爲單位、金爲最高額、貨到付款、普通匯兌以四百日元之匯兌以千元爲限、

李杜電我國聯代表顧維鈞 報告日軍屠殺依蘭民衆經過 請將此種慘暴狀況公諸大會爲民呼籲

本埠華聯社云、李杜將軍於五月十九日致顧少川電云、顧少川先生勛鑒、値玆國聯開會討論遠東事件、先生努力壇坫、爲國家爭主權、爲人類伸正義、遙企輝光、彌殷欽敬、邇來日人在東北益施殘暴、如㈠強徵少壯入伍、㈡收繳人民自衛槍枝、㈢撤銷人民土地執照、㈣慘殺無辜靑年、㈤公賣雅片、凡屬知識份子、稍有國家思想者、無一倖免、亡國滅種之虐政、至斯已極、而對於國際猶多方掩飾、以圖蒙蔽、據吉林依蘭縣民衆代表張元良喬裝來滬報稱、於三月十日上午十一時在距縣東南百里土龍山地方、日人實行武裝移民、並有鮮人多名、帶同日軍強佔當地農民、棄其所有、並繳出槍枝及土地執照、立即遷移、玆有藥姓者被迫無路、當將全家婦孺二十餘口、自行槍殺、並聯絡鄉民萬五千餘人、憤激之下、殺死日武官飯塚、並擊斃日軍百餘人、日方曾派大批軍隊攻擊、更用飛機四十九架實行轟炸、竟在洗蕩全村、同時鄰境勃利、樺川兩縣亦有同樣事件發生、首義者爲謝東山、現已與蘇某取得聯絡、三縣共有武裝農民數萬、扼守天險、與日軍在對峙中、惟器械窳敗、最後恐難支持、如無適當解決辦法、則東北同胞將無噍類矣、萬乞將此種慘暴情狀、公諸大會、

日方表示 新保安隊出發 灤縣事件亦不致擴大 日內可望解決

北平三十一日中央社電、據日方表示新保安隊出發問題、刻正在津切實商洽、日內可解決、灤縣事件亦不至擴大、

◎北平三十一日電、柴山談新保安隊開入戰區、應作根本解決、即須以維持戰區秩序爲前提、保安隊對憲當等部取密切聯絡、至人數多少、可協商、但不得攜重火器、保安隊攜輕機關槍問題、設有匪警時、可使用、平時勿攜帶、免生誤會、

廈警捕莊協泉 日領要求引渡即釋

◎廈門三十一日電、前廈南校長滬泉漳會館董事莊協泉、三十一日在廈被公安局拘捕、日領請引渡、即釋出、

義軍襲擊中東路 戰略新異日軍震驚

◎天津三十一日中央社電、東北反滿民衆近又在中東路一帶進行襲擊、本月二十二日在茂林站與日本駐軍徹夜激戰、日戰略新異、令日軍大爲震驚、同時在虎林站亦有同樣行動、日方以形勢嚴重、特調軍隊前往壓迫、

浙省佛教會 禁止教徒赴日

◎杭州三十一日電、省佛教會三十一電各市縣佛教會轉各寺僧衆、如有擅自前往日本、參加太平洋佛教靑年大會者、決以違反黨國、嚴加處分、

（前略）、俾國際間詳明眞相、而日人之狡計、將無所售矣、臨電哽咽、伏維鑒察、謹電奉聞、李杜皓、

今年底 日本將宣告廢止海約說

駐英日使向英外部表示 日政府準備參加海軍外交談話

◎倫敦三十日哈瓦斯社電、日本大使松平、業向英國政府正式通知、日本願於一九三五年海軍會議之前、先與英國舉行初步談話、大約英日兩國間此項談話、將於六月中旬開始、按華盛頓海約規定、若一九三四年內簽約國中無人宣告廢止、則海約將於一九三六年滿期、但此間消息靈通人士始終以爲日本必在年底以前將海約宣告廢止云、

◎倫敦三十日路透社電、駐英日大使松平今日下午三時三十分往晤英外部當軸、會談約達一小時、日使曾通告英政府人員、謂日政府準備參加關於海軍會議技術問題與手續事件之外交談話、此項談話將在倫敦舉行、

胡世澤提議 懲處外僑在華製運毒物

◎日內瓦二十日中央社電、雅片顧問委員會開會時、各國代表對中國之雅片及其他毒物問題之嚴重、均深切承認、並願有使中國政府瞭然於此事之嚴重性之意、而對中國各處秘密製造嗎啡及海洛英、尤爲致意、西班牙代表薩里（Casa Yes）提議、希望中國政府即將一年前開始之雅片毒物調查、迅予結束、並及早將結果報告國聯、議案中稱「中國毒物問題之趨於嚴重、足以危害中國國民之生命、而致國家經濟發展及治統一及農村復興以重大影響」、同時對其他各國亦將被嚴重危害、又美國代表富勒作日宣言中、建議由各國政府對於制若干專爲製造海洛英需用之化學品、採取特別方法、此種化學品之到達上海者、其數量足以每月製造海洛英十一噸半之鉅、闊薩里建議對於控制海洛英丸之加啡英、亦應在取同樣步驟、我代表胡世澤提出議案、凡外僑在華不法製造或運輸毒物者、一概予放逐回國、此後不得再來華土、各國船舶之往內地往來而以運輸毒物爲常者、得取銷其樹外國旗幟之特許、該議案定明日付表決、預料不致有重要修改、即可通過、

東北鴉片情形嚴重

日內瓦三十一日中央社電、此間熟悉中國情形者、對鴉片問題之一般意見、僉以爲中國政府採取斷然步驟、已不能再事延緩、此間曾屢次提議、中國政府應利用海關及郵政機關、以襄助當局防止、鴉片顧問委員會歷次開會、對關外流毒情形、雖多指述、其後我代表胡世澤亦指稱東三省鴉片情形嚴重、但日代表始終靜默未有發言、

宇垣抵東京後 日政界又趨緊張

◎東京三十一日日聯社電、日本政界視爲內閣候補之有力者、即朝鮮總督宇垣氏、已於三十一日午後四時五十五分、乘特別快車富士號抵東京、該氏此次回國、原爲鮮米對策明年度豫算大綱及其他重要之策、須與收府方面商榷、但對於政局個日閣全體辭職之際、大命降來、即當獻身起而收拾時局、似亦抱有此項決心、然該總督此來行動、至爲謹慎、擬公必辦妥即行返鮮恐招外間之誤會也、惟素常對於宇垣氏表示好感之政客、乘此絕好時機、要求其出馬、亦屬意中事、而另一方面則深恐氏乘時而出、甚欲設法阻止其策劃者、亦復不少、防禦與擁護、形色色、暗中頗形忙碌、總之、日本政局自該總督之抵此、同時更增其緊張情緒矣、

東京站特別警戒

東京三十一日電通社電、宇垣朝鮮總督、今日下午四時五十五分抵東京、拓務省及其他關係方面、均至站歡迎、警視廳亦戒嚴、値茲政局混沌之際、該總督活動甚緩、內閣、各方面均甚注意其行動、

海軍表示不干政

東京三十一日電通社電、日政局現甚混沌、海軍軍事普及部委員坂野少將今日談話如下、社會間謂軍部反對宇垣內閣、惟軍部尤其海軍、毫無阻止宇垣內閣意見、此爲海軍中中部之全體意見、並非個人意思云、然言論表示海軍部不干涉政治之意、其時適爲宇垣朝鮮總督之入京時、影響政局至大、故一般均甚重視、

大條未動 美銀十二月份 長二十磅音

◎倫敦三十一日路透社電、今日此間大條銀價近、遠期均未動、近期仍爲十九便士五六二五、遠期十九便士六二五、

◎紐約三十一日路透社電、今日此間銀市遠期價跌價、除十二月份長二十磅音外、餘均較星期二日收盤價縮二至七磅音不等、

今晨國外商電

紐約市場卅一日電訊

	前日收	卅一日開盤	十時卅分	十一時	十二時
七月期棉	一一・四四	一一・三八	一一・三七	一一・四三	一一・四一
十二月期棉	一一・七六	一一・六九	一一・六八	一一・七五	一一・七三
七月期銅	四五・一八	四五・一六	四五・一六	四五・〇八	四五・〇八
九月期錫	四五・三四	四五・二七	四五・二七	四五・二七	四五・二五
七月期橡皮	一二・二二	一二・三五	一二・三六	一二・三五	一二・三〇
七月期麥	九七・二五	……	九七	一〇〇	一〇一・七五
九月期麥	九八・六五	……	九七	一〇〇・二	一〇二・七
七月期玉蜀黍	七七・二五	……	七八・二五	八二・六	八一・六
英對美匯價	五元・〇七分	五元・〇七二五分	五元・〇一二五分	五元・〇六七五分	五元・〇六七五分

倫敦市場卅一日電訊

	前日收	卅一日開盤	最高價	最低價	收盤價
英對美匯價	五元・〇七	五元・〇七	五元・〇七	五元・〇七	五元・〇七分
倫敦對巴黎匯價	七七・九六	七七・〇〇	七七・〇九	七七・〇〇	七七・〇三
倫敦標金市價	一三七先令〇半便	……	……	……	一三六先令十一便半
倫敦大條近期	十九便士五六二五	……	……	……	十九便士五六二五
倫敦大條遠期	十九便士六二五	……	……	……	十九便士六二五
倫敦橡皮（七月份）	五便士八七五	……	……	……	五便士八七五
七月期倫敦麥	四先令八便	……	……	……	四先令八便二五
七月期倫敦棉	六・〇四	……	……	……	六・〇一

又電　今日午後三時、倫敦對紐約匯價如下、英金一鎊合美金五元〇七分三一二五、美金一元合英金三先令十一辨士二九六、

馬占山抵京 將來滬轉津

◎南京三十一日電、馬占山由潯乘寧紹輪於三十一日下午二時到京、即赴滬轉津、料理私務、

◎南京三十一日電、馬占山偕秘書韓立茹段中藩等、三十一日由贛抵京、馬談、東北義軍爲數尚多、因環境艱於救濟、而愛國報國之心仍始終如一、

魯滌平續假一月

◎杭州三十一日電、魯滌平因病體未全康復、電行政院及蔣委員長請假、政院電復、准魯續假一月、

寗波保愼錢莊擱淺

◎寗波三十一日電、錢行街保愼錢莊、週轉不靈、三十日經同業三十六家墊二十萬維持、三十一日各存戶繼續提款不已、錢業公會集議救濟、午後擱淺、虧面有百餘萬、經理何蓮官在滬設法、

美棉紡織業 定下週實行總罷工 銅鐵錫業亦在醞釀中

◎華盛頓三十一日路透社電、美國紡織工會會長麥克瑪生、昨晚發出六月四日即星期一日實行棉紡織業總罷工之通告、美國銅鐵錫業工會今晨聲稱、如銅業不許其有選舉代表以作集合的交涉之權、即並將宣佈總罷工、

◎華盛頓三十日路透社電、衆信羅總統核准修正的鋼業業規之無期延長、其意乃欲阻止美國工潮之蔓延、羅總統規定在政府監視下舉行公偏者之選舉、以便辦理集合的交涉、此舉乃對於工人方面所陳訴之主要點加以自行打擊、

◎華盛頓三十日國民社電、今日得悉羅斯福總統業已批准鋼業之修正守規、其全文即將發表云、

北洋火柴公司 工人怠工

◎天津三十一日電、北洋火柴公司工人怠工、當局已拘捕二人、並革除十人、工潮仍未息、

大連豆價暴跌

◎大連卅一日華聯社電、前日（卅九日）德政府頒令禁止購入大豆、因此、此間大豆市價暴跌、昨日市價、每百斤三元九角大分、今日上午、……

邵鴻基 十三次彈劾扎祥榕

午間報三元五角六分、

◎南京三十一日電、監委邵鴻基、以河南水災、前黃河水利委員會工程主任孔祥榕辦事不力、會南來提出彈劾、迄今尚未付懲戒、現悉孔以石頭壩堵口石壩完成後、不修整底壩、致堵口工程並無精神、且自在石頭內龍窩二道泥堤、虧灑糜費達七八萬、除對該員已作第十三次彈劾外、將提交黨紀、爲彈劾公務員失職懲處之通例、

泉州開永春車中途遇匪 死傷與被綁數十人

◎廈門三十一日電、泉永德車路、三十一日自泉開永春例車、午在南安芸尾遇匪刧、死副官軍需各一、兵士二、傷數名、被綁二十餘、

我國領域九龍城 港政府允 回復華人自由居住

◎香港三十一日中央社電、港政府前將九龍城內我國居民房地沒收、不准自由居住、鄂甘介侯彙集各項案卷、屢次交涉、證明該城確仍屬我國領域、港政府以證據確鑿、已允取銷前議、准國人自由在城內居住、甘介侯日內擬將交涉經過報告中央、

時報號外 上海
今日下午發行
飲食特刊
隨報附送
號外畫報（第一百五十期）
舞刊
明日下午出版

女招待入轂

兩拐犯 設局誘騙女招待　經警察北站驗究

[illegible]

和生輪撞沉漁船

舟山人齊韋臣　僅船身損失達二千餘金

事前兩月

舟山人齊韋臣、以捕魚爲生、自置大漁船一艘、終年在洋面張網捕魚、本年三月十九日下午一時、揚帆駛往俗呼披板洋面、其時正值漲水、且風甚猛、適有本埠寧威麥殺宋根（譯音）公司南北洋班

和生輪船迎頭駛來　黑暗中遙見該輪所懸燈火、旋在距離甚遠時、聞該輪汽笛一響、齊亦將燈高懸示警、詎該輪並不避讓、竟向該漁船附近駛去、時因

轉帆避讓然已不及　和生船首竟向漁船攔腰撞去、當被撞裂大洞、船身進水、霎時沉下、所捕魚類、亦完全游散、船夥多名、同時墮入海中、幸熟諳水性、黑暗中漂浮水面呼救、歷時頗久、始經其他漁船救起、送返舟山原籍、

事隔兩月始來滬　於昨投報有關水巡捕房、請求備案、以作向該公司索賠根據、漁船主自稱單船身一項、值價三千五百金、

花柳病指南

白濁眞相與特効療法

[illegible]

淋毒性變症

女子淋病

性淋斷根特効治淋

梅毒經過與治療實驗

六零六治梅特效

軟疳橫痃的症狀治法

橫痃

多淋之原

淋濁及其他

小便與性病

白濁與淋菌名

[illegible]

杭州盜刼茶葉行

杭州三十一日電、西湖青山湧孝祠三十號沈昌柏、設沈染記茶葉行、現值茶市旺盛之際、三十一日晨二時許、突匪徒五人、刼去洋一千六百元、衣服金表等多件、現警局正在緝捕中。

長沙仙人跳妙案　一幕傀儡然一哀情活動影片

[illegible]

代人運土被捕

松江訊、警士徐國棟、於三十日在城內東亭橋站崗時、見有東山之黃包車中、坐客手持大紙包、向西疾馳、形跡可疑、當喝令停止檢查、係烟土、一併帶至一分駐所、點驗得一兩包川土七十一包、又九兩一包、又十四兩九錢餅子一塊、又料子二兩、訊供名施瑞濤、業浸礬、烟土係代人帶送等語、遂解送法院核辦、

……供認於上年廢歷十二月二十五夜夥刦龍興鄉小邱涇東友泉家、得贓鏢分不諱、並供出鎗械二支、亦於上年十二月二十九日獲阮阿小時起出在案、尚有同黨某某等匿居某處云云、衛榮輝即率謝內昌於二十一日在本城西外錢涇橋如意茶館緝獲匪徒陸厚泉一名、解局審訊、直認夥刦不諱、業已押候法辦、

南市二處火警

（小西門外少年路九十號餘姚人吳連慶所開之吳慶記肉舖）[illegible]

松江西外獲盜

松江訊、公安局偵緝衛……[illegible]

煤氣爆裂　開審

港政府定期開審

◎香港三十一日電、日前港西區煤氣鼓爆炸釀成空前慘劇、變難者四百餘人、港政府已搜集肇事各項材料、定六月四日開庭研訊、屆時並邀請將審員各業主各保險公司代表煤氣公司代表暨災民等到庭、共同研究、

桐鄉鎗決三綁匪

[illegible]

舞女查封

徐愛寶家具

室邇人遙拘捕未獲

[illegible]

代喫官司的戳傷

花會夥計　失業索工資　將老闆斮戳

[illegible]

婦人被責

浦東白蓮涇鎮……[illegible]

粵禁出售廢鐵

◎香港三十一日電、省府通令各鐵路工廠、禁止出售廢鐵、

倪吳結婚

[illegible]

汝太夫人今日大殮

[illegible]

紅梅老牌鷄旦捲

每罐七角　代售處三陽號

國貨展覽會開幕

[illegible]

櫥窗競賽今日開幕

[illegible]

商務印書館 本週初版新書

日期	書名	著譯者	冊數	定價	郵費
五月廿七日	國際叢刊續編 呂氏家塾讀詩記（宋呂祖謙撰）		十二冊	六元	一角[illegible]分
	國際聯盟研究	盧鑄洲著	一冊	五角	二分
五月廿八日	吳松厓年譜	王文燦著	一冊	五角	二分
	孫詒讓年譜	朱芳圃著	一冊	四角	二分
五月廿九日	家族的研究	戶田貞三著 王慕寧譯	一冊	七角	二分半
	雙練（長篇小說）	謝璟著	一冊	七角	二分半
五月三十日	法西斯主義的研究	Schneider著 劉始觀譯	一冊	五角五分	二分半
	成吉思汗傳	馮承鈞著	一冊	三角	一分
	元朝制度考	箭內亙著 陳捷 陳清泉譯	一冊	五角	二分
五月卅一日	田徑賽運動	王復旦著	一冊	二角五分	一分
	排球	瀛百新著	一冊	二角	一分
	美國旅行記（英文本）	李宏坤著	一冊	八角	二分
六月一日	社會進步的哲學	Urwick著 黃卓生譯	一冊	八角五分	六分
	應用豆科植物概論	朱鳳美編	一冊	六角	二分
六月二日	近代歐洲政治思想小史	高承炯著	一冊	二角五分	一分
	現代都市計畫	Adams著 林本譯	一冊	二角	一分
	市預算	Buck著 孫樹棠譯	一冊	五角	二分
	中國都市工業化程度之統計分析	龔駿著	一冊	五角	二分
	學制	邱椿著	一冊	二角	一分
	體育概論	陳詠聲著	一冊	二角	一分

通信現購　請逕致函本館上海發行所通信現購股或各地分館章備索

外埠酌加郵費八分

378

中校體聯田徑今日開幕

[illegible]

華北遠運選手抵平

◎北平卅一日電、平參加菲遠運……[illegible]

美國假期中　大條不更漲兌則縮

標金趨勢堅穩　結果復漲四元六角

[illegible]

英平美緊

上海外匯　掛牌不更

[illegible]

金業交易所

[illegible]

物品交易所

[illegible]

每外銀市電訊

[illegible]

債市漲跌互見

[illegible]

棉市猛漲

[illegible]

證券

[illegible]

紗市突堅

[illegible]

紗布交易所

[illegible]

米市

[illegible]

招商局船期廣告

江嘉泳海新公普平安豐晏平禾大
輪快快輪輪輪快輪快輪快

[illegible]

船輪　各輪船出口報告

[illegible]

各埠起人　該公司謹啟

中校體聯田徑今日開幕

上屆冠軍光華田賽可望蟬聯
徑賽暨南育靑光華三校相爭
女子錦標　愛國希望最濃

上海中等學校體育聯合會田徑運動會，於今明兩日下午一時起，假中華田徑場舉行，各項比賽，均按照規定時間舉行，希各校運動員準時出場，比賽運動比賽之選手，即各選手，更勿逗留場中，致妨碍比賽進行，共爲維持會場秩序，實所幸甚，運動員亦宜在場內逗留，非比賽者，一律不得入場，各校另備臂章，各校運動員佩帶入場，以示嚴肅，職員亦須以臂章爲憑，其他各人，均不得擅入會場，運動會職員與各校運動請於開一應聘。

職員名單

（會長）陸翔千（副會長）…（總幹事）…（主席）姜…吳立生…（記錄）…（發令）蔣湘青（終點裁判）…

今日秩序

一時開幕

二時	百公尺	預（男）
二時	鐵餅	決（男）
二時廿	五十公尺	預（女）
二時卅分	標槍	預（男）
二時四五	百公尺	複（男）
三時	千五百公尺	決（男）
三時一刻	中欄	預（男）
三時三五	跳高	決（男）
三時五十	二百公尺	預（男）
四時十分	百公尺	預（女）
四時一刻	高欄	複（男）
四時廿五	二百公尺	複（男）
四時三十	跳高	決（女）
四時五十	中欄	複（男）
五時	壘球擲遠	決（女）
五時一刻	四百公尺	預（男）
五時半	四百公尺接力	預（男）

選手名單

：男生組：

「暨南附中」一曾學忠　二…
「上海中學」…
「民立中學」…
「復旦附中」…

：女生組：

「暨南附中」…
「上海中學」…

大會男女田徑最高紀錄

男子

項目	成績	保持者	年份
百公尺	十一秒十分之五	顧雨平（復旦）	十八年
二百公尺	二三秒四	黃飛雄（暨南）	廿二年
四百公尺	五四秒十分之八	龍學榮（暨南）	十八年
八百公尺	二分十二秒	陳行佩（浦東）	十九年
千五百公尺	四分三四秒分三	陳行佩（浦東）	十八年
三千公尺	十分百秒	陶燕僕（大華）	十九年
高欄	十八秒十分之八	陶燕僕（大華）	十八年
低欄	二七秒	程金冠（復實）	十九年
八百公尺接力	一分三九秒	暨南附中隊	十八年
鉛球	十二·四九公尺	王季淮（光華）	十九年
鐵餅	三…七七公尺	謝全和（暨南）	十九年
標槍	四三·一九公尺	王季淮（光華）	十八年
跳高	一·六九公尺	李…（復實）	十八年
跳遠	六·二〇公尺	王季淮（光華）	十八年
三級跳	十三·一三公尺	王季淮（光華）	十八年
撑竿跳	三·一七公尺	李琳（復實）	十九年

女子

項目	成績	保持者	年份
五十公尺	七秒九	施佩莉（光華）	二二年
百公尺	十五秒八	施佩莉（光華）	二二年
二百公尺接力	卅一秒八	光華附中	二二年
跳遠	三公尺三一	康彤（光華）	二二年
跳高	一公尺〇六	陳瑞屛（暨南）	二二年
鉛球	七公尺四〇	陳瑞屛（暨南）	二二年
壘球擲遠	二六公尺四九	嚴乾（光華）	二二年

健將
走了不少　遠東代表
有兩位

…已外入大學，亦內外入大學…乃鐵餅和標槍能手，亦內外入大學…是優勝保持者王正林，在…有…遠東代表，一是中距離名將曾學忠…

歷屆錦標

第一屆……滬江附中　十七年
第二屆……復旦實中　十八年
第三屆……復旦實中　十九年
第四屆……　徑賽　光華附中　二二年
　　　　　田賽　光華附中
第五屆　？　？　？　二三年

紀錄推想
……徑賽……

百公尺是最難預測的，因距離短促，關於之得力，裁判員之判斷，均有關係，但成績相仿者不多，比較容易預測，光華曾學忠在江大預選會時，曾創二三秒五驚人成績，此番或可打破。

錦標預測

本屆的田徑運動會，以徑賽論，暨南、育靑、光華三校相爭……

上海市體育場
四日開標　本月內動工
明年七月底全部完工

在積極籌設中之上海市體育場，四日開標，本月內動工，該場位於市中心區虬江之北，東沿政肇路，西至淞滬路，北達政通路，佔地約三百五十畝…明年七月底完工。

滬獨立學院運動會
明日下午在交大舉行

上海各獨立學院聯合運動會，定明日下午一時在交通大學田徑場舉行…

裁判名單

各學院排球賽
商學院得決賽權
持志未正式註册　女子今日舉行二次戰

各學院排球賽，昨日本有兩場比賽……

商學院	法政
二十一	二十一
十七	十八
二十一	十九

華北籌委會議
通過預算

天津三十一日電、華北運籌會三十一日開會、出席于學忠張伯苓袁敦禮等三十餘人、于學忠主席、通過預算、內部各股、二十日辦公起。

台杯網球
美勝墨兩單打

華北遠運選手抵平

◎北平卅一日電、平參加菲遠選手、三十一日返平、無人到站迎接、劉長春未來、各選手見記者垂頭不語、其餘在津下車、陸續返平。
◎天津三十一日電、遠運華北代表三十一日晨七時抵津、一部在津下車、餘原車赴平、津體育界一日晚爲選手洗塵。

郵務得工運總錦標
▼足球決賽二對〇勝牙刷
▼籃球明日兩校勝德決賽

上海市總工會主辦之第一屆全市工人運動大會，本屆大會田賽徑賽…

上半時
下半時

滬南籃球
▼昨賽結果

愛國勝南商（女）	三十八比十四	
青籟勝南青	六十七比三十六	
春蒙勝南方	三十八比二十一	
羅容勝協興	五十三比二十四	
晶隊勝新光	二十五比十九	
麗都勝南漁	二比〇（棄權）	
虹風勝奇	三十七比二十五	

中華乒乓
預選七日結束

聲聞平力賽
今日開始

工華戰星光

中星會戰滬青
萬象華亦出場

託平今晚招待
參加遠運過

徐匯球尾聲

金城籃球勝晨隊

安中籃球勝丰聲

六厘英金　庚款公債今日發行

中國滙豐等四銀行承受之　決向國內外推銷並組保管會

鐵道部爲完成粵漢鐵路、以英庚款作抵、向中國滙豐等四行承受、會同財政部於今日發行民國二十三年六釐英金庚款公債一百五十萬鎊、由中國滙豐等四行承受、向國內外推銷、茲誌詳情如下、

開始發行

民國二十三年六釐英金庚款公債、總額爲英金一百五十萬鎊、定今日開始發行、自二十四年一月一日開始還本、嗣後每六個月還本一次、指定鐵道部借得英庚款爲基金、按期提交指定中央中國交通滙豐等四銀行存儲備付、由財政鐵道兩部及中英庚款董事會審計部及承受銀行組織基金保管會保管之、債票分五十·一百·一千　三種

四行承受

記者昨探悉六釐英金庚款公債發行後、由中央中國交通及滙豐等四銀行承受之、決由中央中國交通三銀行擔任向國內推銷、英商滙豐銀行擔任國外推銷、此項公債、總額爲一百五十萬鎊、預料國外推銷成績甚佳、因外國政府公債利息爲二釐至五釐、較外國公債爲高、且此項公債爲英庚款、甚爲可靠、擔保品

創作小說　皇后的丈夫
前七章撮要

「皇后的丈夫」，在本報披露以來，久已膾炙人口，春間因作者陳大悲先生專力於無線電戲劇運動，以致暫時中輟，經多數讀者催促，茲將後三章稿繼續付刊。但恐未讀前七章者中途讀起莫名其妙，特將前七章情節大概撮錄如左。

旦光大學新年的皇后陶慧瑛女士在旦光劇社演話劇「臥薪嘗膽」將舊皇后余憶梵女士厭倒後，被濶少金雲鵬騙到某旅社去夜宴，酒闌人靜後，慧瑛拒絕了雲鵬的求愛，興辭而出。雲鵬正在幫助慧瑛穿大衣時，忽見鎂光一閃，被雲鵬的仇人攝了一張兩人似在合抱的照片去。慧瑛幸爲他的男同學李希白護送回家。雲鵬則將計就計想利用這張照片要挾慧瑛，以達到「皇后的丈夫」目的，要知究竟有沒有成功，以至於畢竟有沒有「皇后的丈夫」等情者，請從第八章起讀到第十章止，便能恍然大悟了。

建設銀公司
資本募足
將開創立會預定二周內成立

昨召集發起人會議

中國建設銀公司，昨開發起人會議，將開創立會，預定兩周內成立，並推行商財政部及主管官署登記備案，資本一千萬元，已由各發行分擔募足，茲誌詳情如下，

公司業務

中國主要銀行，及…中國經濟界，茲創辦中國建設銀公司，其組織之目的，…

各發起人

股本募足

昨開會議

嘉興繭價低落
繭行營業清淡

蕪湖米籽上市
開價較上年爲低

國光體育用品公司
霞飛路四五六號呂班路西首

六月一日正式大開幕
大減價三星期
各貨九折至對折

大贈品
（一）凡購貨滿實洋十元者奉贈國貨美輪牌「護身」一具
（二）凡購外貨網拍一只除第一項外再贈送穿修網拍券一紙
（三）凡購本牌網拍一只除第一二項外加送網拍套一只

大犧牲　代價洋五萬元

松江西外獲盜
婦人被責
滬窗競賽今日開幕
公平　安快輪　豐快輪　興快輪　新　海

黃郛有吉尚未晤面

通車細則俟設[illegible]

白銀、㊂售財長可發行銀券、其面值不得低於所白銀之成本、此外財長將調節調查及禁止白銀之收買輸入與運輸、並對於凡違章者加以一萬元罰金或十年監禁之處分、財長有權可頒佈其所認爲適當之條例、以實施此案之宗旨、今日集會時[illegible]

寧波世界書局失火

延燒兩三家店　損失約計達三萬金

詢其因何不吃飯、劉氏並不回答、丈夫大怒、就持[illegible]毆打、作一語、逾打逾不[illegible]

持盜帶逭　被捕判罪

虹口捕房華探目汪竹笙探員李澤星、於上月二[illegible]

□上午標金

七月份　開盤　最高　最低　收盤 [illegible]

介紹一個不要學膳宿費的學校

——只◦須◦訂◦閱◦時◦報◦一◦份——

現在上海有一個學校、非但不要學費、並且連膳宿費和其他雜費一概不要的、這個校裏專門研究國學、職業應用中英文字、和職業應用智識等科、照常上課、諸君若願意入學、只要訂閱時報一份、（講義分期刊登播音講稿欄）你道便宜不便宜呢、值得不値得呢、那末這個不要學膳宿費的學校究竟在什麼地方、就是上海南京路永生廣播電台用無線電教授的雙十文化社、

飲食特刊

每逢星期伍出版　第式念期

時報播音講稿欄（雙十文化社播講）

▲播音課目　國學・國語・職業英語

▲播音教授　周淑青・韓瑞恆・

▲播音電台　上海永生廣播電台、呼號XHHJ　週率一〇八〇華脫二五〇

•課•程•表•

星期	上午六時三十分起	下午四時三十分起
一	職業英語	職業英語
二		國學
三	職業英語	職業英語
四		國學
五	職業英語	職業英語
六		國語

譚譚上海的素食……

喫「六月素」最爲摩登……素齋尤推各大叢林　城隍廟裏亦有可口的美味

（九定）

夏來了、寒暑表上的水銀柱、突飛猛晉高升、藏首畏尾的電扇、也張牙舞爪、呼呼作響了、時令關係、肉食者流的「五臟殿」、都起變化、厭惡葷腥油膩、需要乾淨素食、「六月素」便成上海社會的摩登名詞、吃素本是比丘尼們份內事、六根未淨、五蘊未空的凡夫俗子、怎能口掛「阿彌陀」、拒絕魚肉山珍進口呢、但這年頭兒、佛光普照、經咒神通、齋戒吃素、才顯吾輩國民信仰之誠、可「澹他災」、「消自孽呵」、

總之、吃素既合衛生之道、又屬應時之舉、確是善哉善哉、上海叢林像靜安寺・法藏寺・海潮寺・法藏寺・小靈山……等幾家寺院的素筵、細潔味美、很得佈施者稱道、允推上海「素食之宮」了、近年來名流們沾染居士化、不持歐化「四點一刻」、卻握精圓佛珠、表示菩薩心腸、「予善人也」、因此宴會酬酢、不少於高貴素菜館舉行、派克路的「功德林」、霞飛路的「覺林」、福煦路的「覺廬」爲素食三大亨、規模較小的、有漢口路供養齋、浙江路香積廚、三馬路禪悅齋等幾家、這裏統屬居士・佛婆・高僧・妙尼、宴敘之所、食譜精美、所以價格方面、反比普通葷筵來得貴哩、

平民化的素食館、當以邑廟爲大本營、六露軒、樂意松樓、春風月樓、牌子最老、南市小南門外水神閣救火會隔壁施家館、專售素菜素麵、已具近百年歷史、市招上寫出「五代祖傳」、和近鄰姜衍澤藥店、同屬這條街上的「老大哥」了、

上述六露軒等、整桌素筵雖也拿手、但光顧的人不多、以麵食爲主、冬菇、麻菇澆的、和蝦仁、雞絲麵售價相仿、油條子邊尖澆的、祗十六銅元一碗、加辣油、芝麻醬後、別有風味、晨夕前往果腹作早點的、日賞滿堂、生涯鼎盛、

□努力加餐……（嚴次平爲麵包西施莊月英留影）

素菜上乘的、必裁別出、模仿葷筵、十分像眞、下乘的、便脫不了豆腐、麵筋範圍、香淨、冬菇、湯尖、鮮筍、……更屬寧裏甘草、各色菜都可放入、可口而實惠的素菜有、五香油麵筋、素燒鴨、白斬雞、拌飯柱、炒冬菇、炒蒿菜、炒榆耳、炒鱔絲、奶油白汁菜心、扣麻豆腐、橄欖菜、炒十景、冬筍麻菇湯、靑豆泥銀絲捲等、

熱天日日吃素菜、是須講求經濟、功德林等祗可偶然嘗試、唯六露軒等、價目克己、池座也很潔淨、菜色更道地、游邑廟之餘、前往就食、合二三知己、家常便飯、的是六月素的會食堂呵、普通人心理、葷貴素賤、豈知素菜價格、半數以上比葷菜貴、譬如一色炒冬菇、代價六七角、倘點這樣的二三色、已一元開外了、所以經濟的吃法、不宜點菜、還是一元錢和菜上算、有炒冬菇、炒十景、一冷盆、（素雞或素鴨）一大湯、（三絲湯、榨菜湯、雪筍湯）足供三客飲量、豈非便宜多嗎、

愛麵食的光顧那裏、尚有更經濟的吃法、叫一碗香淨或冬菇澆麵、跑堂的必先把澆頭送上來、沽幾兩酒、單個人獨酌、其樂陶陶、最後以麵果腹、三四角小洋、酒・菜・麵全部解決、只此一家、別無分出的括皮（經濟俗諺也）吃法、讀者諸君於意云何、上海繁盛馬路各家菜館、到了夏日、也改售素菜、迎合「六月素」一筆賣買、妙十景一色、也很味美、普通住家命傭役持器去買、佐餐下酒、簡便而實惠哩、

×××

□夏天到了、炎暑逼人、最好在綠蔭之下、團坐一桌、吃吃茶果、談談笑話、共樂陶陶、賽過活神仙、

北平信遠齋　喝酸梅湯之回憶

（寄贈）

這幾天天氣漸漸熱起來了、走在愛多亞路大世界附近、則鄭福齋鋪子裏頭的酸梅湯生意、已頗不寂寞、店夥和主顧、「一個大杯」「兩個小杯」的吆喝、銅子跌在錢櫃裏錚錚的聲勢、做他們商標的齊天大聖畫像、以及招牌上北平分出的字樣、隨在都發出引人注意的力量、尤其是「北平分此」四個字最會勾動我們旅行過故都者腦海中的憧憬、

極度健忘的我、對於北平鄭福齋總店的情形如何、雖在記憶中極力得冥索、而結果是一無所得、卻因極力的冥索而使我想起了北平信遠齋的酸梅湯來、

由南方而寄居北平的人、一定要買一點北平的土產寄贈親友、這是人情世故之常、我那時雖在學生時代、卻也未能免此、不過學生的身份所送的禮物、也就限於果盒・銅尺等之類、賣果盒銅尺的店舖子都開設在琉璃廠一帶、因爲暑假的時間較長、總有幾位回南度夏的同鄉、故我每每在暑假以前一二個星期、上琉璃廠去訂購這一類的禮物、預備在暑假開始時候請同鄉們給我帶回南中、銅尺邊盒上邊的上下款等、都不是現成的、一定要有主顧去定下了才鐫上、所以自定貨至取貨、一定要跑好幾個來回、從海淀到琉璃廠差不離要有三十里路、坐學校的公共汽車只到得南池子、卻要化四毛錢、頗不合算、故我上琉璃廠一定出兩毛錢先坐洋車到西直門、然後再在那裏換乘電車上前門、前門下車以後、還有一段路則安步當車徐徐踱去、

太陽射在北平的沙土上顯現出分外的熱毒、而地上的沙土經這熱毒的太陽照射、也顯出格外的輕狂、任你潑水的清道夫來回不住的潑水、牠依舊毫不讓步的撲向行人的身上臉上、甚至鼻中口中、也會乘隙而入、所以這仲夏天氣、在北平是最不多路使會讓你口乾舌燥的、當我感覺到口乾舌燥渾身有爆烈之慮的時候、則在路傍找到了信遠齋的字號、便是找到了一枚「救命王菩薩」、

一開門面的小舖子、打起簾子、側身進去、裏邊被櫃檯一隔爲二、櫃檯裏面排列着盛各種蜜餞的瓶罐、有一個帳桌、由掌櫃的獨個子鎮守着、櫃檯外邊的半間、正中靠屏門有半個圓桌子、安放着兩條極細瘦的長凳、這長而細瘦得眞是異乎尋常、和西洋鏡担子上的長櫈差不多細瘦、傍邊靠牆的地方卻安放着只京漆的大圓木桶、圓桶上漆着「信遠齋冰鎭酸梅湯」字樣、這裏邊便安放着行人的恩物著名的酸梅湯、

客人進門便坐在圓桌子旁邊的細長凳上、一個穿得很樸素乾淨淨的小夥計、用竹節製成的杓子揭開了圓桶的蓋、在四圍被冰團繞起來的一個磁罐子裏頭打起一盞酸梅湯來給客人喝、這盞子上大下小、頗與吾們蘇州醬園裏頭盛黃酒的酒碗相彷彿、碗裏頭的梅湯、厥色金黃、厥氣芬芳、而質濃味厚、盛在碗裏頭有滿而不溢之致、則尤異於凡品、入口以後、涼沁心脾、齒頰生津、酸口而甘芹、而不習絲毫意、而不致使牙軟、收黏膩、據說他們的梅湯裏頭、有眞蜂蜜、我想這話也許是準確的、要不然味兒怎會這樣的雋永呢、小夥計給客人打了一碗梅湯以後、他照例是不跑開的、一手提了竹節杓子、一手扶什大圓木桶的邊、彬彬然站着、他看見客人的盞子將要空了、便問客人道、您再來碗吧、這樣好的梅湯、客人當然不以僅嘗一盞爲已足的、尤其我這個沒節制的人、往往自一碗二碗灌起灌到六碗七碗而不肯休歇、

這舖子就佈置方面裝潢方面看來、確然像一所老店、然他和北平其他老店有一點殊異的地方、便是將這古老的店面收拾得特殊的整潔、清清楚楚有一塵不染之槪、梅湯吃下肚去、決不讓你心中發生停食要不要鬧肚的觀念、

客人來的多了、細瘦的長凳上坐不下、則後來者便站在地上喝、其中也有時候會夾雜着一二對求愛的男女學生、請愛人吃酸梅湯、在潤綽的上海學生看來、眞可以引爲笑譚、然而北平式的青年、卻似滿不在乎的、

梅湯已灌足、付過帳、戴着一個已被梅湯鎭得冰涼的冷靜頭腦、跑上賣銅尺果盒的舖子裏、和掌櫃的打交涉、便覺得神智井然、條理清明、一切不大習慣的挑貨論價等事、都能應付裕如、鋪子裏跑出來經過舊書攤子、雖則阮囊羞澀、不敢效大教授們整捆的挾着往家裏跑、但頗有精神上前去亂翻一陣、雖不得書、而心很可快意、不過這樣剛嘈嘈一陣子以後、回頭經過信遠齋的時候、則又非進去找上二杯梅湯不足以盪滌胸襟了、

「無一不過店」、當時的亳無勝槪、自以爲雖水滸傳上武都頭再世、庶幾乎亦無以復加、

極度健忘的我、二三年以前的事、已模糊得像煙霧一般、連信遠齋酸梅湯幾大枚一碗也記不清楚了、偶然想起一點影子、不敢不趕快捉住記下、然而所記下的也僅僅一點影子而已、曾經享用過故都信遠齋酸梅湯的同好、預備讀了這篇文字、以求望梅止渴、則我想一定會失望的、

（爲陳鶴松）

□大華舞廳職員陳福志君、因外間對其名稱每有誤書、爲便利書信來往及友朋招呼起見、最近恢復肄業時之學名

國民政府航空公路建設獎券辦事處啓事

查國民政府航空公路建設獎券發行章程規定各期中獎獎券之獎金應在開獎後六個月內憑券支付現查第三期中獎各券領獎期限應截至本月三十日爲止逾期不領即行沒收歸入國庫特此通告

中華民國二十三年六月一日

光藝照相館爲慶祝

人像攝影專家本館主任技師卡爾生（現改名OsCar）君成業滿廿年紀念普及純藝術的攝影半價展期五天至六月三日止歡迎嘉賓

光藝照相館啓事

光藝照相館創於一九一六年秋當時即聘卡爾生（O. Carson）君爲攝影技師歷年內故離滬即改名爲Oscar去夏重返上海本館復聘爲主任技師於去年八月起重在本館工作當時曾登各報公告事實俱在當爲各界所洞悉近有無恥之徒虛構假冒轉輾宣傳竊思眞僞之爭誠有事實可以證明本館原不屑置辯惟恐濫名欺騙事實各界或有受愚蓋特鄭重聲明如上諸希愛好藝術攝影者告

新雅粵菜館

天氣漸熱　飲食宜愼

新雅菜點　最合衛生

宴會小喫　新雅咸宜

冷品上市　並請注意

總店南京路新新公司對門　支店北四川路虬江路口

□今天的電影

戲院	片名	時間
華德	新婚記	三時、五時一刻、七時一刻、九時一刻
浙江	金剛	三時、五時一刻、七時一刻、九時一刻
南京	奇異酒店	二時半、五時半、九時一刻
萬國	道德寶鑑	三時、七時、九時
共和	三叉路口	二時、四時、七時、九時
蓬萊	熱血靑年	三時、五時、七時、九時
西海	破鏡重圓	二時、四時、七時、九時
融光	萬花[illegible]	三時、九時一刻
夏令配克	薄命夫妻	三時、五時、七時、九時
中央	紅淚影	三時、九時
明星	姊妹花	二時、四時半、七時、九時半
新中央	野玫瑰	二時半、五時、七時、九時一刻
九星	[illegible]萬華鏡	三時、五時半、九時一刻
卡德	母性之光	三時、五時、七時、九時
金城	[illegible]	二時半、五時半、九時一刻
威利	[illegible]月下	三時、五時一刻、七時一刻、九時一刻

戲院	片名	時間
光陸	今古奇緣	二時半、五時半、九時一刻
卡爾登	愛火情[illegible]	三時、五時半、九時一刻
上海	碧血沙場	二時、五時一刻、七時一刻、九時一刻
大光明	戀愛成功	[illegible]、五時、九時一刻
國泰	一敗塗地　在雲裏	三時、五時半、九時一刻
巴黎	俠骨詞[illegible]	二時、五時半、七時半、九時半
東南	良宵	二時、四時、七時一刻、九時一刻
光華	華山[illegible]史	三時、五時半、九時一刻
榮金	烈焰	二時、四時、六時半、八時半
新光	雪恥	三時、五時半、九時一刻
辣斐	熱趣	三時、五時一刻、七時一刻、九時一刻
山西	良宵	三時、七時、九時一刻
東海	亮眼瞎子	二時、四時、七時、九時一刻
北京	桃花村	二時半、五時半、九時一刻
大上海	新人新月	三時、五時半、九時一刻
虬江	奮鬥	二時、五時一刻、七時一刻、九時一刻
天堂	全部谷關	二時半、七時半
黃金	魔術表演　將軍運	二時、七時一刻
百老匯	大飯店	三時、五時一刻、七時一刻、九時一刻

黃郛有吉尚未晤面
通車細則候殷同返平公布
內容共九項不再行簽字

◎北平今日專電、柴山談、通車細則候殷同返平公布、內容共九項、不再行簽字、南天門爲警三數日內撤退、開入戰區新保隊、亦待殷到後解決平瀋通車問題、綏中日雙方決定解決之辦法後、現悉本月中即可實行、平電所傳通車辦法等、准於今晚發表之說、本埠日使館方面、尙稱不知、至有吉今日上午、並未與黃郛氏會晤、日使館發言人雖承認二氏將行會晤、但謂在最近一二日中尙無見面之需要、再談及入京之行、亦未能決定日期、大致將擬於下星期內入京一行云、

銀團意庚款担保借款
憑證票面業已商妥
京傳歸部發證券說不確

中央等十六家銀行、組織銀團、承借財政部意庚款担保借款四千四百萬元、憑證票面已商妥、得隨時向中央銀行及銀行公會聯合準備委員會抵押、至京電傳財政部發行三千萬證券說、否不確、

◎憑證商妥　財政部依照借款合同、發給銀團憑證、自民國二十三年一月至六月止之憑證、早已於四月底交銀團、轉給各承借銀行即五月底應還本息、亦已撥付、關於憑證票面數目、已由銀團與財政部接洽妥當、改爲每月每家銀行發行憑字二張、證字二張、其中一爲整數、一爲零數、共十六家銀行統計六十四張、已由國庫司交上海中　書局承印、自本年七月起實行新辦法、

◎指定抵押　借款合同規定、銀團得發行證券三千萬元、目的在調劑金融、自經財政部規定發給憑證、互相抵押、遂將三千萬元證券、中止發行、今闢除規定憑證得向銀團銀行互相抵押外、並指定中央銀行及上海市銀行業同業公會聯合準備委員會隨時抵押、以調劑金融、

◎京傳不確　今晨南京電傳、意庚款證券三千萬元、已由財政部得銀團同意、歸部發行、銀團方面損失、由部承認、記者今向銀團銀行探悉、歸財部發行說完全不確、因意庚款財部已向銀行抵押取得垠款、如再由部發行公債、則係一種抵押品充作兩種之用、銀團決不同意、況財政部亦無此意、今憑證既得互相抵押、幷指交中央銀行及聯合準備會抵押、則反無再發行之必要云、又記者今晤財政部某科長、亦否認此說、幷謂財政部始終無歸部發行之意、

我對各國外債
決統籌整理辦法

據外交界息、自前安福系要人王揖唐東渡、籌謀恢復匯業銀行、日人爲充實該行基金計、將向我國提出整理舊欠各日債意見、薦行活動、我方爲慎重應付起見、對於整理外債、殊難對日本一國單獨辦理、擬將所有積欠各國之外債、詳細審核、統籌整理辦法、當宋子文長財政部時、曾設整理外債委員會、但以時勢變遷、成效殊尠、現悉政府已令有關外債之鐵道、交通及財政三部、將各該部所負債款種類數額、詳細查明、分別研究其性質用途、然後召集各部會同討論整理辦法、在合法範圍內、與各債權國協商辦理一切云、

中華匯業銀行 復業問題

日來關於恢復中華匯業銀行消息、由于揖唐之在日接洽、漸已屆成熟時機、國人以其含有日本經濟侵略之背景、對此已就事態之開展、而予極端重視、而尤以在事實未全暴露前、政府當局是否將予以考慮而准許該行之恢復、更爲一般人所亟欲知者、記者曾向多方面探詢之結果、知政府當局確已早在事機發動之初、加以深切注意、且已非正式調查其內幕、作一切實之研究、故以進展情形而論、其活躍之現狀、實已漸成具體化、惟最後之合法手續、尙成該問題一中心關鍵、蓋是否能得當局之許可、正待當局研究其是否背景有侵略危險作用、及能否防止背幕中之經濟侵略作用以爲斷、據新聲社京社記者、昨日切實向財實兩部探詢關於該行呈請復業及登記註册等手續、現時尙未呈送到部、故財實兩部除切實調查其內幕外、暫時無意見表示、

今日總理奉安紀念
軍警奉令加緊防範

今日爲總理奉安紀念日、本市軍警機關、因恐不肖之徒、乘機搗亂治安、故令所屬軍警、如車巡隊偵緝隊督察員巡查隊等士兵官佐、一律出發、加班防範、全市各界懸旗紀念、同時軍警機關、並制止非法遊行集會、以策安全云、

◎南京今日專電、內部今晨舉行總理奉安紀念、黃紹雄主席、並報告紀念意義、

前義軍司令
唐聚五被捕

◎北平今日電、前義軍司令唐聚五在平被捕、因其部下涉及溫泉搶案、

參衆院通過白銀案

◎華盛頓三十一日路透電、衆院今日以二百六十三票對七十七票通過參院白銀派議員所提出之白銀案、此案(一)規定增多美國存銀、並許總統接收民間貨幣銀、(二)准財政部長在國內外市場依照其所認爲適宜而最有益於公共之價格時期與條件收購白銀、購諸國內者以五月一日所有之銀每盎斯價五角爲限、財長並可於白銀市價超過貨幣值價時、或所存貨幣超過金七五銀二五之比率時出購白銀、(三)售財長可發行銀券、其面值不得低於所收買白銀之成本、此外財長將調節調查及禁止白銀之輸入與運輸、並對於凡違章者加以一萬元罰金或十年監禁之處分、財長有權可頒佈其所認爲適當之條例、以實施此案之旨趣、今日集會時民主黨銀派議員有反對此案者、指此案等於銀磚、將延長蕭案市況十年、共和黨議員抨擊此案、認爲在貨幣上殊欠穩健、民主黨之擁護此案者謂政府黃金政策需有補充、俾增進物價與對外貿易云、

故宮盜寶案主犯
易培基潛抵天津
並保人壽險五十萬

◎南京今日專電、故宮盜寶案主犯易培基、經法院屢次拘傳、因住址不明、傳詢無着、聞易已潛抵天津、並保人壽險五十萬、住日租界、遁逃法外、同住者有林某等三人、

平鐵展彩坊焚燬

北平今日專電、鐵道展覽會門前松枝牌樓彩坊上綴電燈、因電線破舊、三十一日大雨、電線走火、延燒兩小時、彩坊全燬、一日始熄、

電氣公債抽籤還本
總計本息三十一萬三千餘元

國民政府建設委員會電氣事業長短期公債第七次還本、於今晨十時、在香港路銀行公會大廳舉行抽籤、總計十支、還本息三十一萬三千五百五十元、本月底由中央中國交通三銀行付款、茲誌詳情如下、

◎中簽號碼　主席報告畢、由監督查驗簽支及底簿、繼由抽籤員執行抽中之籤、(一)短期七支「第二〇號」、「第四七號」、「第五九號」、「第一二五號」、「第七三號」、「第六二號」、「第八三號」、(二)長期三支、「第三六號」、「第四八號」、「第七六號」、總計還本息三十一萬三千五百

馬占山
日內來滬

息影津門之抗日英雄馬占山將軍、自上月下旬由津赴漢訪晤三省剿匪副司令張學良後、旋又往贛晉謁蔣委員長、茲據本市與馬有關係方面消息、馬將軍擬定二三日內由京來滬、訪晤朱子橋有所洽、然後轉道北返云、

殷同抵京謁顧

◎南京今電、日專殷同今晨赴鐵部謁顧孟餘、有所請示、定日內返平、

寗波世界書局失火
延燒兩鄰三家店
損失約計達二萬金

寗波訊、崔衙前世界書局、開設十餘年、係鎮海人支彼頡經理、其初營業甚盛、近數年來、漸形衰落、該局及附近紗帽地之棧房、

◎◎◎◎◎◎曾兩度失愼皆經救熄　最近支彼頡在滬謀生、而將局務交由夥友賀元春管理、店夥學徒共有十餘人、每晚分班値宿兩處、卅晚十時半、該局樓梯下書堆中、突然起火、其時學徒王亦富等二人睡於店堂中、夥友張慧君等二人睡店樓中、均已入黑甜之鄉、迨火勢大熾、樓梯焚斷、樓上下各人始

◎◎◎◎◎◎從夢中驚醒紛紛逃出　樓中三人皆越窗防險及各義龍趕到施救、該局已全部焚燬、而延燒鄰居長昌洋布莊中國橡布廠門市部及緯光洋廣貨莊等三家、十一時一刻救熄、該管第一分局欲傳該局負責人究問起火原因、而皆避走一空、即學徒亦不見一人、嗣經巡官查獲張慧君、帶局訊得係普通職員、對局務不能負全責、

◎◎◎◎◎◎如何起火亦稱不知、保險係經理經手約保有五千元、尙有六千元業已期滿、未曾續保、局中存貨約値數千金、當即諭令保釋、轉令支彼頡從速到案、訊、昌洋布莊損失較巨、惟皆保險、估計總損失三萬餘金、

暴躁富翁家庭慘變
垂斃之妾 毒打
大太太供述經過情形
傷心落淚
檢驗場上

北平訊、宣武門外校場頭條北首路西五號、住戶王權勝、五十四歲、河北灤縣人、曾充山東造銅幣局局長、現在賦閒、家道殷實、髮妻于氏、五十歲、生有一子、供職於某鐵路、妾顧氏、三十八歲、次妾劉氏、二十八歲、北平人、雇有男女僕各二人、王性粗暴、近因次妾劉氏揮霍好出游、發生爭吵、禁劉氏無故不得外出、感情遂傷、前日二人又因故口角、劉氏

負氣一(屋在)臥悶　至下午六時許、王赴友人飯局、出門而去、至八時許返回、查覺劉氏似係服毒、立即遣僕赴本管外四區第三派出所報案、巡長于福田、轉報區署、將王劉氏送往宣外大街路西五十八號李百揆醫院診視、確係服毒、但內時間過久、毒氣已散佈、救治無效、死於醫院內、由區函知地方法院、下午五時四十分、法院派檢察官明炎、帶檢驗吏到場、眼同屍大婦于王氏檢驗、驗畢、據檢驗吏等報稱、驗得

該屍(身)栽傷　碰傷磕傷、他物傷、細木傷、傷路醫治針孔、委係服雅片毒發身死、明檢察官以屍身有傷、當向屍親王王氏追問王權勝下落、據稱伊丈夫因事赴津、令述死者受傷服毒之經過、據供丈夫與二太太(即劉氏)口角、晚間有飯局出門、至八時許、令女僕張氏、請三太太用飯、劉氏不肯吃飯、只索粥一碗、移時王飯局畢返回、聞劉氏負氣不吃飯、持手杖趕入其屋、詢其因何不吃飯、劉氏並不回答、丈夫

大(杖持)怒就打　逾打逾不作一語、後經家人子女跪地哀求、王始息怒停打、比見劉氏面色不正、舌頭已短、始知有異、旋送往醫院、已不能救、可憐竟自慘死、供畢落淚不已、遂令其書供畢、交該管巡官帶區取保候傳、並令速找具丈夫王某到案、旋發給執照、准其暫行備棺抬埋、聽候偵查起訴、

小說 春城歌女 (二)(二)(四) (李薰風)

第六回 露水因緣是啼不是笑 衣冠優孟憐我須憐卿

田夢北吃她一拍，自收回那顆心來，登時也笑了。看着她，四目恰恰的一碰，眼光對瞅着。笑道：「我們今天還是在茶樓見哪，我再坐一坐，也就去了。」連玉環今天跑來，不須多少言語，幾句話又把這位大爺架弄起來了。見他還要多遲延一刻，便不答應道：「田大爺，咱們到那什剎海左右繞一繞，天又不熱，走走也就是時候了，您不是今天下午兩堂功課，教授都告了假麼？一個人在家裏坐，沒有甚麼意思，我們出去走走，不失您的身份罷？」田夢北見她讓自已陪她出去，不忍得十分拒絕，就也都答應着，又去屋裏整整衣服，鎖門出來，和她出太平倉，順廠橋到什剎海河沿，慢慢的沿岸走下來。這時候的什剎海，却比不得正當夏季的什剎海，商賈咸集，笙歌竟日，這幾天天氣寒冷了，那臨時營業場，已然無形中撤消，滿岸疏條，一林落葉，夾雜陪襯着一池殘荷。半塘秋水，幾聲叫不起來，斷斷續續的蟬噪，顯得是深秋的風光，不久便到了菊花節氣，冷靜蕭索極了。田夢北和她走到這樣寂寞的園林旁，覺得滿懷感慨，一心悽惶，仰了一仰頭道：「我們前不多的日子，也就是中秋節的前後罷，走到這邊，還不如現在的清冷，想不到轉瞬幾天，這什剎海就不行了，晚上走過一處，小風兒一吹，簡直的非穿棉衣服不可了。」說時，微微聳聳肩頭，扣起西裝上的鈕扣，彷彿也比每天出來謹愼，身上覺得寒冷了。那連玉環卻笑道：「我身上一點也不覺得涼啊，你大概是貓變的骨頭是寒的罷。」田夢北也自一笑，兩人慢慢溜搭着，信步所來，不覺又到北海公園的後門，再往東走，就是後門大街，那洋車夫紛紛上來，問要車不要，田夢北意思要雇車，那連玉環卻又悲道：「我不雇車，我愛在這裏繞着彎，有意思，來，我們再走回去。」田夢北祇得不雇車，又陪她走回來，來回走了這兩遭，兩人似乎彼此間沒有甚麼話好說了。

□□□□□

要穩快的汽車 問
浙江路小花園 有利汽車行
電話 九〇九一〇
價目公道 開車誠實

中彈就擒之盜犯
供出主使犯
伍重
◎改期再行訊問

◎塘山路八百四十二號張德道所設之糕糰店、昨晚九時三刻、突被盜匪三名侵入、出槍恫嚇禁聲張、搶劫去値洋十七元之財物、奪門而逸、當經該管匯山捕房得報、派華探許淑田等協同西探馳往兜拿、適見盜匪山東人王阿五形色慌張奔逃、着其停步、彼即伸手入袋、作摸槍狀、以圖抵抗、中西探乃開槍將其腿部擊傷、倒地就擒、抄出手槍一支、內有子彈六粒、一併帶入捕房、捕頭諭飭送巡捕醫院醫治、今晨將解案單送由第一特院刑三庭、工部局律師王耀堂陳述前情、並稱被告在捕房稱係在逃之方瑞生及曆姓邀往搶劫、現王盜在醫院不能進行、請爲延期、當將槍彈呈案、蕭推事諭候王盜傷愈改期核奪、

美童軍執委
抵京謁陵

◎南京今日專電、美國童子軍總會執行委員兼總教練魏白、昨抵京、今晨謁陵、午[illegible]戴傳賢歡宴、

刦盜帶鎗 被捕判罪

虹口捕房華探目汪竹笙、探員李澤基、於上月二十四晚十時許、在馬霍路拘獲盜黨江北人沈級三一名、搜出手鎗二支、子彈十四粒、查得與在逃之陳阿富小彭等、圖刦康腦脫路徐園附近一居戶財物、解送第一特院訊押在案、今晨蕭推事續審、工部局律師王耀堂起稱依軍用槍砲取締條例提起公訴請究、改期中否無他案云云、質之被告供由在逃之小彭肴吾將鎗彈攜帶、允給洋五元、餘均不知、求鑒、蕭推事判決沈級三處徒刑八月、裁判確定羈押日數、以二日抵徒刑一日、槍彈沒收、

來函

時報館主筆先生大鑒、逕啟者、頃閱貴報本埠新聞欄載有寶山路盜刦拒捕案盜首供有犯案甚多內有本年四月十二日涉及盜刦小東門財昌參行刦得錢洋首飾等語敝號閱悉之下不勝駭異查敝號並不知何由誤指牌號且敝號開設在裏鹹瓜街中段距小東門尚遠且亦無發生盜刦之事相應函請貴報更正俾據讀者之疑而正觀聽無任企盼順頌撰祺　大昌參號謹啓

◎今晚的遊藝◎

永安、先施、新新、大世界、新世界、小世界、福安、大中華 [illegible]

◎今晚的戲劇◎ 舞台主角戲目

黃金	王又宸 梅蘭芳	三本太眞外傳 捉放曹
天蟾	李萬春 譚富英	全部綠珠墜樓
三星	趙君玉 雷又筠	廿六本彭公案
共舞台	小達子 劉筱衡	全本蝴蝶盃
恩派	潮州	驚鴻艷影
老閘	王桂昌 吳順發	大鬧魂靈剪髮
遠東	筱月英 姜傳學	全部珍珠塔
福星	鄭桂芳 孫素娥	新編好戲

美銀報跌 標金又漲三元二

今日上午標金、繼續上升、起落極微、但仍少突變、自最九點半提早月份開盤即升四元、爲一千〇二十六元八角、乃大條雖仍不更、美銀報小一二五、匯兌漸低二五、美跌一分三七五、期銀小十一至三十四、故人心更堅也、大戶[illegible]義興永恆買進、又開出後[illegible]二五、立升二元、由二十六元五角、正金入十月三元〇六二五、不意又[illegible]傳掛牌一致不變、前說美小二五、買保誠俱、人心一挫、福餘宏利兆祥義豐永恆順利買進、二十五元半、滙豐又傳掛牌英平美跌七二五、大興永大德成等買、永來進、九點十九分、爲一十七元三角、後聞國外有現金運滬消息、千條、市態頓軟、元一乾昌祥大通等套頭均出、十點正退爲一十五元、餘慶永永德買進、二十分、爲二十六元一、後徘徊在六元一角以下、五元之上、將近收市、恒餘內與低二十五元、最高一千〇二十八元半、有三元五角上落云云 [illegible]

美國期貨銀價

[illegible]

上午標金

[illegible]

下午標金

[illegible]

海外金電

大條行市　平　倫敦[illegible]　[illegible]

海外銀電

[illegible]

中央銀行

[illegible]

英匯 (上午交易)

[illegible]

美匯 (上午交易)

[illegible]

證券 (華商交易所)

[illegible]

匯豐掛牌

[illegible]　上午收盤　不動　不動　[illegible]

銀洋錢市

[illegible]

麵粉 (釋氏貽豐)

[illegible]

標紗 (紗布交易所)

反手二十支十六支十支金雞牌 [illegible]

標花 (美棉標準)

[illegible]

外洋棉花商電

[illegible]

麥市繼續升漲

(芝加哥三十一日電) 麥市因棉收穫受損、買戶積極而[illegible]

坎拿大麥電

[illegible]

芝加哥步[illegible]

[illegible]

物市麥電

[illegible]

學校一 南京路永生廣播電台用無線電教授的雙十文化社、

傳[illegible]高價、妙處[illegible]敘之所、食譜精美、所以價格方面、反比普通葷筵來得貴哩、平民化的素食館、

□夏天到了、炎暑逼人、最好在綠蔭之下、圍坐一桌、吃吃茶果、談談笑話、其樂陶陶、賽過活神仙、

[illegible]上、所以自定貨卡取貨、一定要跑好幾個來回、從海淀到琉璃廠差不離要有二十里地、坐[illegible]

[illegible]得眞是異乎尋常、和西洋鏡担子上的長櫈差不多細瘦、傍邊葦棚而地方卻安放着只京漆的大[illegible]

以僅當一盞爲已足的、尤其我這個沒節制的人、往往自一碗二碗灌起、灌到六碗七碗而不肯休

[illegible]剎嘈嘈一陣子以後、回頭經過信遠齋的時候、則又非進去找上二杯梅湯不足以滌滌胸襟了、

[illegible]君、因外間對其名稱、每有誤書、爲便利書信來往及友朋招呼起見、最近恢復肄業時之舊名

卡德　金城　威利　天堂　黃金　大飯店　百[illegible]

大滬花園之遊記

十丈軟紅中之仙景佛地

此間樂耶舞樂琤琮舞侶翩翻

軟紅仙景

赤帝將挾其炎威、以臨茲土、吾人增滋逃暑無所之疑懼、幸一般善爲人謀者、乃有大滬花園之創、大滬花園在滬西海格路福開森路口五四三號、滬西在軟紅十丈之上海灘上原爲幽蒨所作、古木撐天、綠葉四蔽、而點綴之紅瓦、掩映其間、何殊貝闕、而大滬花園尤佔得此西林園間之幽推獨多、昨日乃駕車作一遊焉。

碧琉璃龍

大門之上、用立體畫式佈置、髹漆彩文、極盡富皇、大扁柏樹、枝葉如蓋、左右陳列、風撼搖曳、一如應門之童、以迓客之欣臨歡止哉、而碧琉璃之瓦、砌成龍脊、高踞於蝸牆之背、蜿蜒起伏、曲折如波、而灰瓦斜架、幻出錯縱、龍鱗作紋、園中之翠筠紅薔鬥奇蛟吻、均於此條蒼老青龍鱗孔中透映而出、蝸粉園牆、有此點綴、愈見其富麗與堂皇、長可數丈、偉碩驚人、龍頭盡處、即在池畔、昂首而顧、似作吟聲、自慶非池中物也。

瓶口噴水

牆傍京巾、瓦砌美國之楓楊樹、枝葉風撼、搖曳生姿、而樹幹之畔、植有洋繡球花、花開如雪、兩團如球、入第二重之園門、隙地一弓、叠石作池、園可數丈、怪石如獸、伏處園池、中植石柱、上顏觀音大士象、慈瓶倒持、楊枝之露、自瓶口中出、汩汩不絕、水花濺飛、此噴水池、命名觀音、以象其實、池內金魚、成羣作游、水藻淺碧、魚鱗深紅、歐景彌趣、小立池畔、靜聽唼喋、實不減周莊濠上之樂也。

渡舟尼人

廣東玉蘭、香氣撩人、緋花園中散植其間、側、中人欲醉、花醉人耶、人醉花耶、還出醉者、蒼翠蝸牆、闢有洞門、池傍築埠、碧織高矗、是爲渡頭、此間繫有遊舟十一艘、蘭舟如葉、柎楫輕葦、以便遊客之登坐、渡頭瓜埠、以木成、倘在三五明月夜、與素心人跨乘蘭舟、鳴榔款乃、柎槳輕撥、緩地而荷花深處蕩去、是爲鴛鴦湖上之鴛鴦耶、抑鴛鴦之鴛鴦湖耶、樂意陶陶、羽化登仙、有此樂耶。

秋聲送涼

池畔隙地、環植法國梧桐、高幹挺立、綠陰灌蔽、輕風拂處、瑟瑟有響、秋聲一片、聞者涼生、路傍草洛陽花、間以杭州之玉蘭花、憶蘇東坡詩「莫把杭州作汴州」之句、而今草洛陽花與杭州玉蘭互植、是令游者莫辨「誰是杭州誰汴州」耶。

籬畫內外

籬笆一曲、剖分內外、內部遍植英國口乃樹、與中國棕櫚、間以盤槐、五白楊、沙徑曲折、碧莎漫地、木籠竹架、零落灑放、其內所實、歐禽同獸、而德國之冬青、平整如垠、畫野成、

鴛聲佐釣

沿湖東南行、是有釣魚台、毛木築欄、分立兩傍、磐石爲湖、是釣魚台、細竿輕絲、臨水垂釣、風趣別饒、白鷺如雪、泛彼綠漪、啼鶯鴝鵒、與人一致、而釣魚台內編植冬青與蒲扇棕櫚、涼風過去、幻出一片雨聲、天籟妙韻、非身臨其境、莫得領略也。

小橋環月

釣魚台邊、石徑曲折、小橋傍岸、此間小半、內則舟行、改築月洞、增級數步、橋之西岸、走廊迴迴、上蓋碧瓦、此間闢成叉路、一往小洞天、一往小洞天上部之山阜上、山阜上遍植羅柏、雪松、山槐、白皮松、青葉黃楊等樹、間以木本繡球、珠子丁香、波羅、潑漏、熟其箏花、花木扶疏、山石峋嶙、倘與素心人攜手上山、撫樓盤桓、石上絮語、此間樂、實南面皇不易也。

飛瀑幻色

小洞天兩端、綴電燈、入夜通明、將與月色爭光、出洞有橋橫跨、橋下築閘、以蓄瀑水、蓋其上端、建有人工瀑布、匹練尋丈、飛洩而下、浙江五洩、具體而微、而橋洞之端、裝有五色電燈、光射瀑布、幻成奇觀、而瀑布之山石上、垂楊倒垂、紫藤花繞、珠子荷花、鳥不蘇樹、點綴其間、愈覺景物之幽倩、且有古樹一株、枯枝生梯、俯躍水面、而幹株則枯槁欲絕、虬龍之形、作飲水狀、奇觀焉、

湖亭迎月

飛瀑之後、有羊腸小徑、曲曲折折、是即通釣魚台處、歧路成一、又達湖邊、沿湖堤岸、植有青葉白樹、白矮加雪松金桂花椿十樹、花葉黃楊、繞以粗葉冬青、石筍數株、雜伍於花木之間、白石青枝、映成趣湖岸間有六角亭子一座巋然而築、面臨碧湖、曠空無物、荷花田田、低浮水次、亭名望月、想三五之夜、玉輪徐徐推出雲衢、危坐亭中、仰首而望、月姊多情、投入清懷、李商隱「月姊曾逢下彩蟾」之詩、大約如此情景耳。

新亭花木

出望月亭、於木石之間、闢有沙徑、而園牆籬角傍、植有中國梧桐、孤幹高矗、遺世獨立、而日本種之楓樹與桑樹、繞植其間、言念世事、花木有知、其亦作新亭之泣乎、此外植有苗木、青竹、香椿、枇杷、杏梅等樹、枇杷金橘、竹鷄聲聲、其他若粉花櫻花、粉紅桃、紅石榴、林家海棠、粉紅紫薇等、都已「綠葉成蔭子滿枝」矣。

籠樓文禽

徑之一端、建有牌樓、上綴電燈、五光十色、輝同白晝、出牌樓、即爲曠地一片、淺草如茵、石徑四通、湖畔築有鴛鴦籠、使文禽雙棲之所、草地東隅、有亭翼然、遙望湖中之九曲橋、如長虹臥波、油碧欄杆、曲曲維護、橋之中間、築有湖心亭、朱漆髹染、狀殊富麗、亭內設座、游客入內、可以隨意小酌、憑欄遠眺、舉杯邀月、其高卑遑讓沉香亭哉。

舞忘深夜

青草地迤西、是即大滬花園之舞廳、雅座環列、地滑如鏡、每到烈日西沉、晚風徐吹、舞樂琤琮、高逸入雲、一般綠女紅男之舞侶、載餐載舞、廳成不夜、此間樂誠有不思蜀之概、廳之北隅、辟有考而夫球場、淺草如茵、球場平垠、纖纖女手、執桿擊球、皓臂輕舒、羅袂香生、眞令傍觀其側者、其作欲仙之想也。

飛瀑的後面一路上羊腸小徑

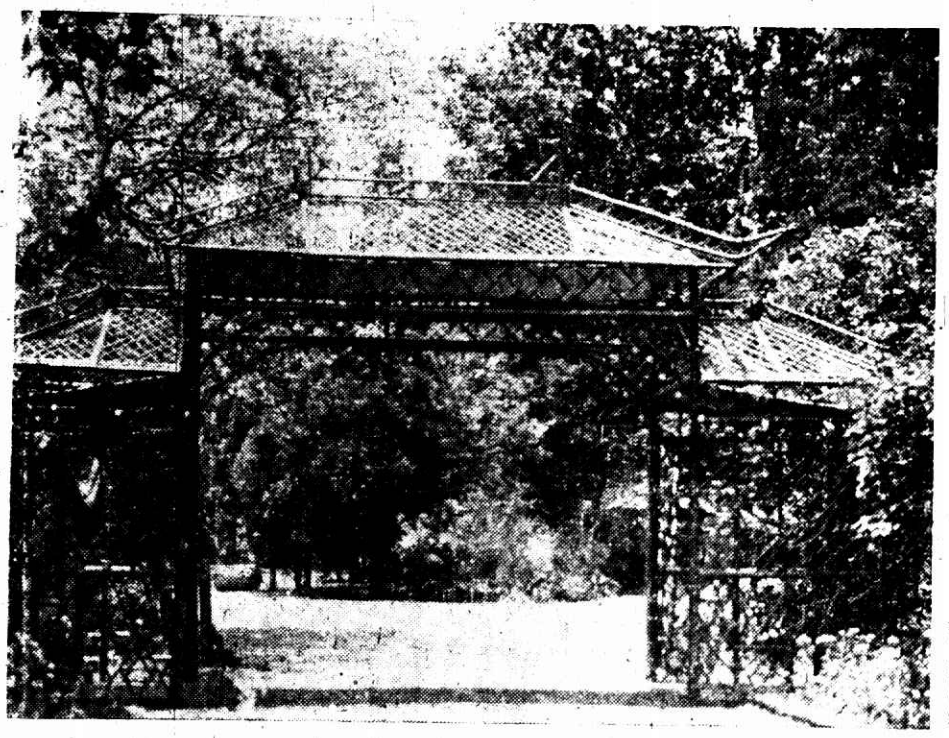

園裏有長可數丈的蒼老青龍偉碩驚人

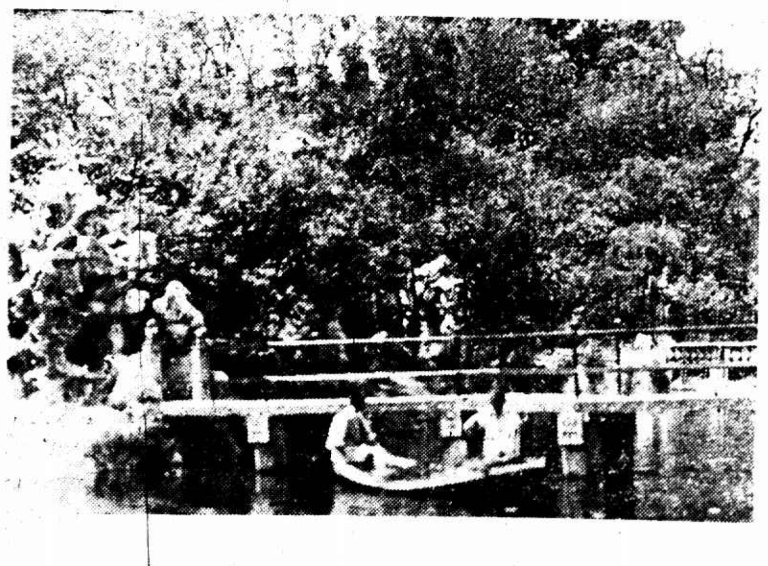

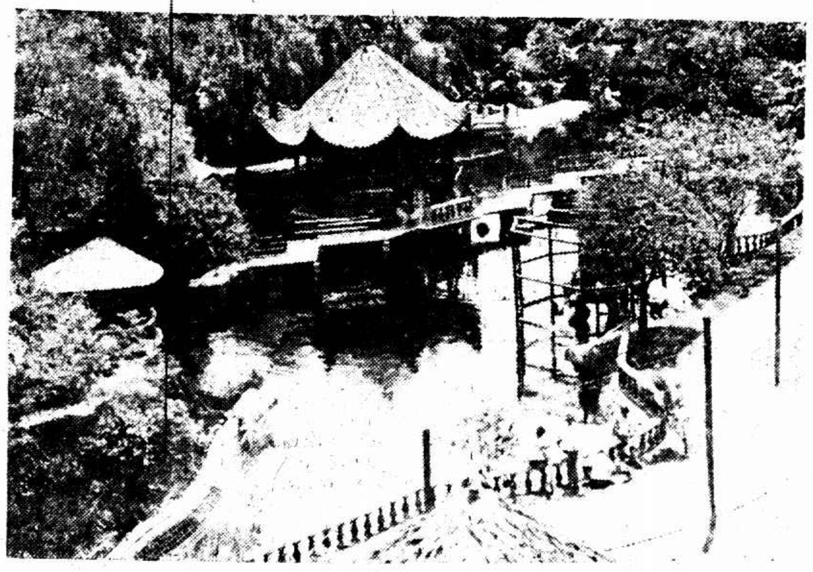

觀音噴水池

扁舟明月夜其樂陶陶

大滬花園專號

今日開幕

具有象徵派藝術別創境界海上最宏偉最幽雅大花園

曾耗一載心血費鉅萬金錢重新建設始成完美的樂園

內部獨擅林園之勝！

佈置獨運匠心之妙！

露天跳舞廳

地位廣大，明星伴舞，

四週臨空，心曠神怡，

空氣新鮮，著名樂隊，

花草送香，奏演名曲，

考爾夫球場

考而夫球，高尚娛樂，

盛夏溽暑，唯一消遣，

既獲佳趣，又益身心，

獨步春申，無與倫比，

大菜間　飲冰室　地位寬大　招待週到

大菜每客三元

茶舞大會　每日下午五時起門券一元茶點奉送

在夏之神蒞臨的當兒・人生貴及時行樂・這裏有亭台樓閣之勝・恍如置身世外桃源！

電燈牌樓 —五光十色—　蒼老青龍 —碩偉驚人—　鴛鴦湖 —奇禽成羣—

觀音噴水池 —水花四濺—　九曲橋 —清風徐來—　小洞天 —山石疊疊—

湖心亭 —隨意小憩—　天然洞 —却暑勝地—　小公園 —百花爭妍—

冲霄樓 —心曠神怡—　羊腸小徑 —林壑幽美—　釣魚台 —別有風味—

飛練布瀑 —西練千丈—　廣大草地 —千百座位—　望月亭 —清光入懷—

地址　海格路福開森路口543號　電話七四七九八

七路公共汽車直達園門

望月亭

望月亭在鴛鴦湖之西南隅・傍湖岸而築・雕棟畫甍・朱欄碧檻極幽越之建築・亭外三面湖心・曠空無物・斜陽西下・危坐其間・即可望見月輪之徐徐推行雲衢・午夜宵深・明月當頭・披襟迎懷・逸趣彌深・

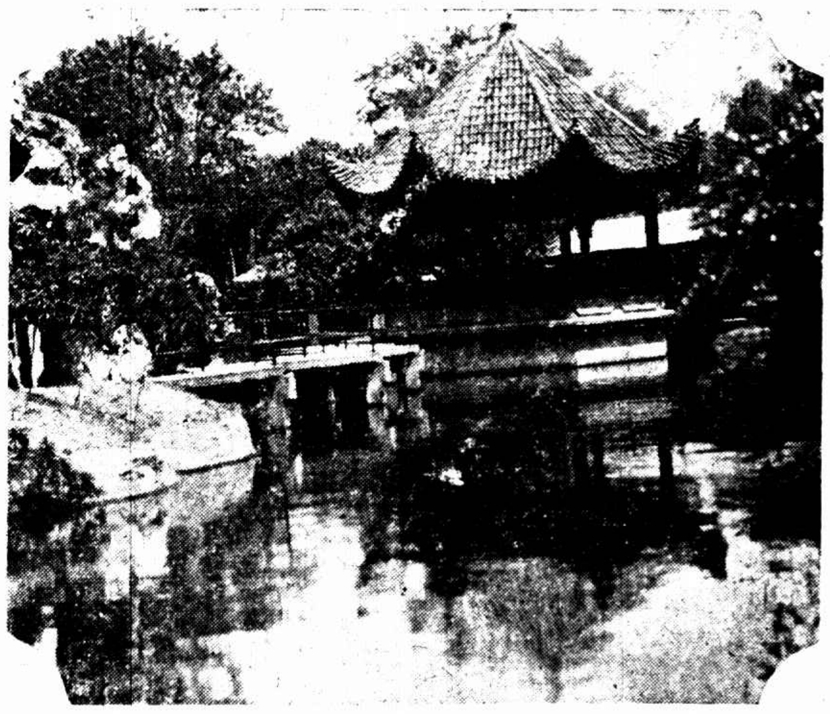

湖心亭

湖心亭在鴛鴦湖之中心・九曲欄橋・左右貫啣・長虹臥波・倒影入水・亭之四周・環繞清漪・而芰荷菱藻・湖底遍植・憑欄觀眺・對於鴛侶・盪槳眼底・小飲其間・直教月兒投入杯中也・
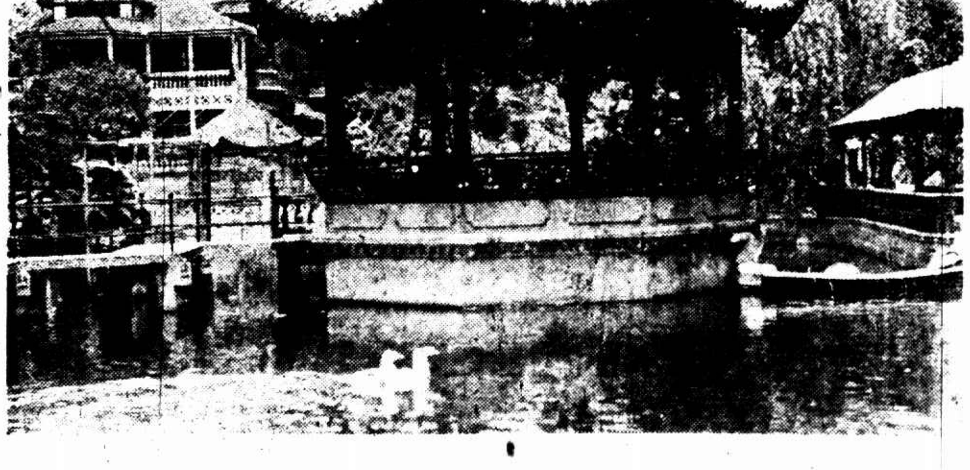
仙景非遠　佛地在即
人生幾何　良機莫失
大滬花園　林園幽絕
舞侶音樂　堪稱第一
盍興乎來　共樂此夕